

RADNICE PRAHA 10
DIPLOMOVÁ PRÁCE | TOMÁŠ LIVŇANSKÝ

RADNICE PRAHA 10

DIPLOMOVÁ PRÁCE | ZS 2014/2015 | TOMÁŠ LIVŇANSKÝ

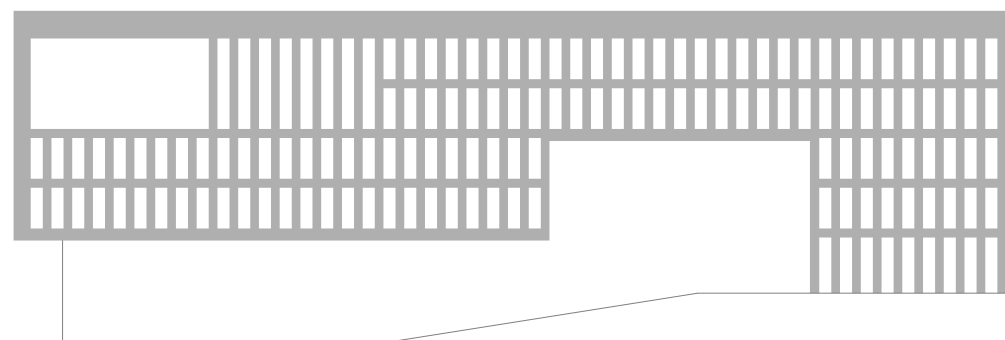

vedoucí práce: Prof. Ing. arch. Ján Stempel | Ing. arch. Ondřej Beneš
České vysoké učení technické
Fakulta architektury

konzultanti:

Prof. Ing. arch. Ján Stempel

-vedoucí práce

Ing. arch. Ondřej Beneš

-vedoucí práce

Ing. Jan Žemlička

-specialista TZB

Ing. Jan Ráb

-požární bezpečnost staveb

Ing. arch. Radmila Fingerová

-zahradní architektka

Ing. Martin Pospíšil, Ph.D.

-statika

Ing. arch. Pavel Ludvík

-vedoucí oddělení koncepce a rozvoje MČ Praha 10

Mgr. Ivana Cabrnchová

-uvolněný člen RMČ

Ing. Alexandr Skalický

-architekt

Ing. Karel Dušek

-specialista na kámen, KÁMEN ENGINEERING s.r.o.

oponent:

David Chmelař

OBSAH

ÚVOD	7
ZADÁNÍ	9
PRAHA 10	10
ANALÝZY PRAHY 10	12
ŘEŠENÉ ÚZEMÍ	19
STRAŠNICKÁ	20
ANALÝZY	22
NÁVRH	33
NÁVRH	34
KONCEPT	36
SITUACE	38
ŘEZY	39
PŮDORYSY	41
POHLEDY	50
DETAILY	52
VIZUALIZACE	54

České vysoké učení technické v Praze, Fakulta architektury
2/ ZADÁNÍ diplomové práce
 Mgr. program navazující

jméno a příjmení: Tomáš Livňanský

datum narození: 2.8.1989

akademický rok / semestr: ZS 2014/2015

ústav: 15127 Ústav navrhování I

vedoucí diplomové práce: Doc. Ing. arch. Ján Štampel

téma diplomové práce:

viz přihláška na DP
 Radnice - MČ Praha 10
 (Townhall Prague 10)

zadání diplomové práce:

1/ popis zadání projektu a očekávaného cíle řešení

Návrh nové budovy úřadu pro městskou část Prahu 10. Cílem projektu je reagovat na současně nevyhovující prostorové a technické požadavky stávajícího úřadu. Vyřešení návaznosti na zástavbu různých měřítek v okolí lokality Strašnická.

2/ součástí zadání bude jasně a konkrétně specifikovaný stavební program

Vytvoření nových prostor úřadu dle jejich požadavků. Vyřešení návaznosti na okolí, vestibul metra a další MHD. Integrovaní dalších funkcí veřejného vybavení do parteru budovy (např. policie, městské knihovny, banky, školky, restaurace).

3/ popis závěrečného výsledku, výstupy a měřítka zpracování

Situace M 1:500 (1000)
 Půdorysy M 1:100
 Řezy M 1:100
 Pohledy M 1:100 (200)
 Vizualizace

4/ seznam dalších dohodnutých částí projektu (model)

Portfolio
 Poster
 Model

Datum a podpis studenta 23.9.2014 *Livňanský*

Datum a podpis vedoucího DP *J. Štampel*

Datum a podpis děkana FA ČVUT

registrováno studijním oddělením dne

24.9.14

ČESKÉ VYSOKÉ UČENÍ TECHNICKÉ V PRAZE

FAKULTA ARCHITEKTURY

AUTOR, DIPLOMANT: Bc. Tomáš Livňanský
 AR 2014/2015, ZS

NÁZEV DIPLOMOVÉ PRÁCE:
 (ČJ) RADNICE – MČ PRAHA 10

(AJ) TOWNHALL PRAGUE 10

JAZYK PRÁCE: ČESKÝ

Vedoucí práce:	Prof. Ing. arch. Ján Štampel Ing. arch. Ondřej Beneš	Ústav: 15127 Ústav navrhování I
Oponent práce:	David Chmelař	
Klíčová slova (česká):	Radnice, Praha, Praha 10, Strašnice, úřad, MČ	
Anotace (česká):	Cílem projektu bylo navrhnout novou budovu radnice pro MČ Praha 10 v okolí stanice metra Strašnická včetně řešení dodatečných funkcí. Toto území má velký potenciál stát se novým městským centrem. Dnes však funguje pouze jako přestupní uzel.	
Anotace (anglická):	The aim of the project was to design new Town hall of city district Prague 10 near the subway Strasnicka. This area has the potential to become new town centre, but today it is used only as transit point for public transportation.	

Prohlášení autora

Prohlašuji, že jsem předloženou diplomovou práci vypracoval samostatně a že jsem uvedl veškeré použité informační zdroje v souladu s „Metodickým pokynem o etické přípravě vysokoškolských závěrečných prací.“

V Praze dne 6.1.2015

podpis autora-diplomanta

Tento dokument je nedílnou a povinnou součástí diplomové práce / portfolio a CD.

ZADÁNÍ

Úlohou radnice je správa příslušného města, obce či regionu a vytvářet podmínky pro kvalitní život. Budova radnice je i prostor pro setkávání veřejnosti a její komunikaci, je to prostor pro veřejnou vybavenost a budova by měla svým vznikem i existencí zlepšit podmínky ve svém okolí. Tato instituce by měla stát na významném místě, být orientačním bodem, dominantou, být viditelná z přilehlých ulic, stát v čele náměstí. Měla by být otevřená, důstojná, ale zároveň i přísná.

Zadáním diplomové práce je návrh nové budovy pro úřad městské části Praha 10, která dnes sídlí ve Vršovické ulici v technicky i kapacitně nevyhovující budově. Návrh radnice má kromě samotného úřadu pro cca 400 zaměstnanců obsáhnout i jiné, doplňkové funkce, které v daném území chybí nebo jsou nedostatečné. Nová budova by měla tvořit reprezentativní sídlo MČ a ve svém okolí pomoci vytvořit živé lokální centrum.

PRAHA 10

rozloha 19km²

k 1.1. 2014 měla Praha 10 celkem 108.477 obyvatel

katastrální území: Vršovice, velké části Vinohrad, Strašnic, Malešic, Záběhlic, Michle, drobné části Žižkova, Hrdlořez a Hloubětína

Městský obvod Praha 10 se spádovým centrem ve Strašnicích existoval v letech 1949–1960 jako jeden z 16 městských obvodů. Zákonem o územním členění státu s účinností od 1. července 1960 byl ustanoven nový obvod Praha 10 se spádovým centrem ve Vršovcích, utvořený v podstatě sloučením dosavadních obvodů Praha 13 a Praha 10, tedy obdobný původnímu obvodu XIII. V letech 1968 a 1974 bylo území obvodu výrazně rozšířeno o obce nově připojené k Praze. Od roku 1990 byl předefinován výčtem městských částí.

Městská část Praha 10 byla ustavena s účinností od 24. listopadu 1990 jako jedna z 56, později 57 samosprávných městských částí. Její území zahrnuje centrální část městského obvodu Praha 10, bez obcí připojených od roku 1968, roku 1994 její součástí přestala být Hostivař. Městská část Praha 10 má pro své území i některé rozšířené přenesené působnosti státní správy, je tedy i jedním z 22 správních obvodů Prahy.

fakta o úřadu

350 zaměstnanců

40 zastupitelů

fakta o budově Vlasta

multifunkční budova

Vršovická 68, Praha 10 Vršovice

5 pater

3 budovy

rozhodnutí o umístění stavby: 3.3.1971

projektant: Státní projektový ústav, Krajský projektový ústav

Praha 7, vedoucí projektant Vlastibor Klimeš

přímý investor: Investiční správa zón vojenského okruhu Praha 6

sdružení investoři: Pramen Praha, Ministerstvo národní obrany,

OV KSČ Praha 10, ONV Praha 10, Ministerstvo vnitra

dodavatel stavby: Pozemní stavby Praha, národní podnik

kolaudace: 25.9.1976

energetická třída D

budova byla od počátku projektována jako multifunkční. V současnosti zde vedle samotné radnice sídlí mj. Policie ČR, Vojenský úřad sociálního zabezpečení, Úřad práce, restaurace, galerie a několik provozoven poskytujících služby

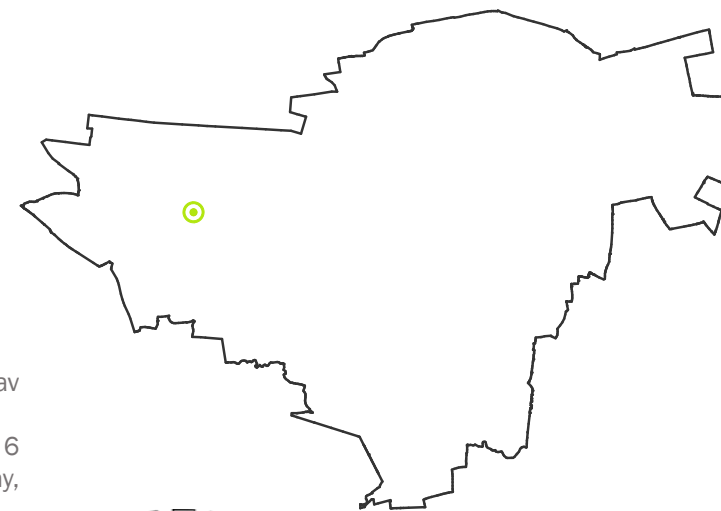





■ železnice ■ průmyslové areály ■ monofunkční areály ■ zeleň



— metro — tram — bus — vlak

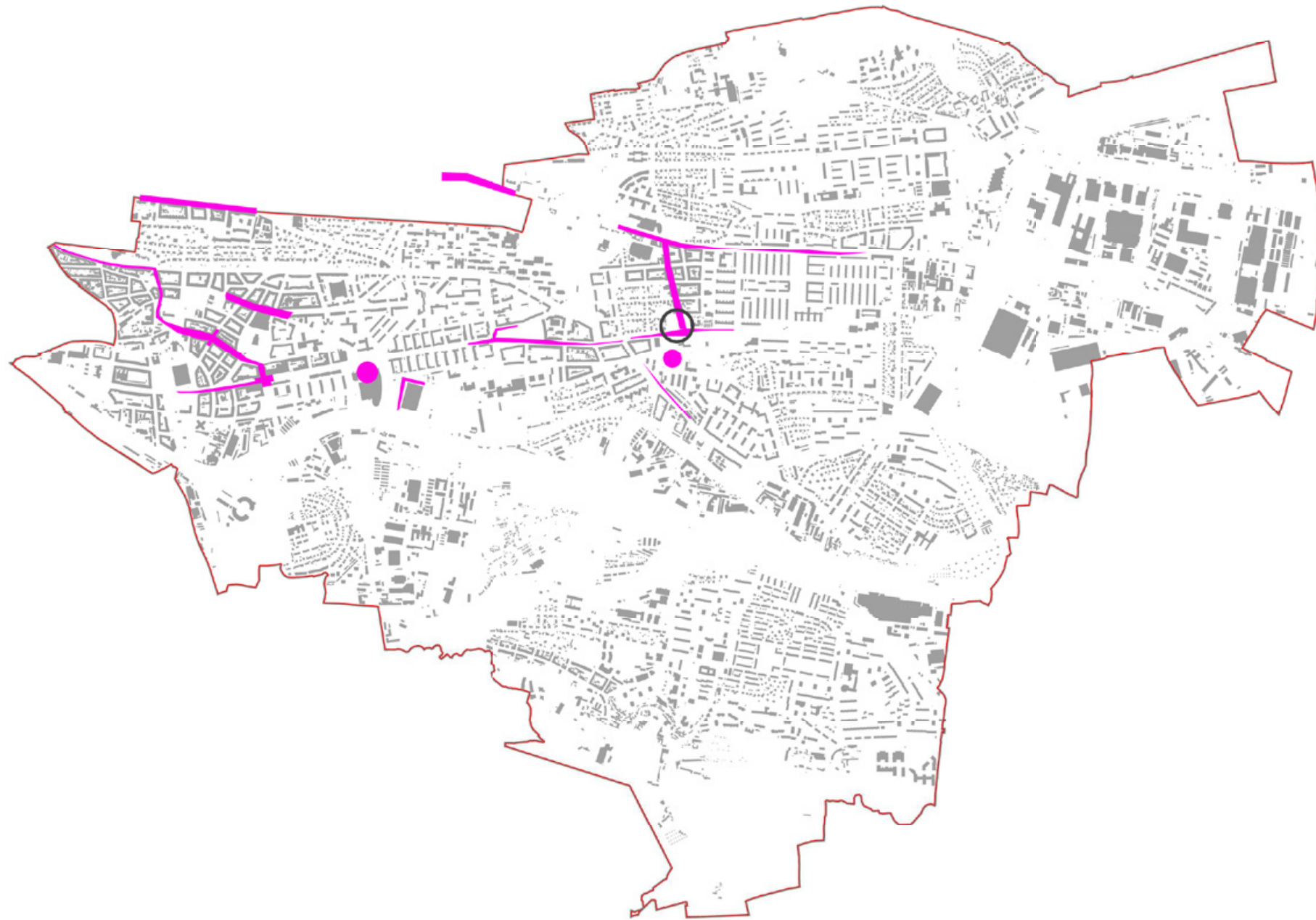

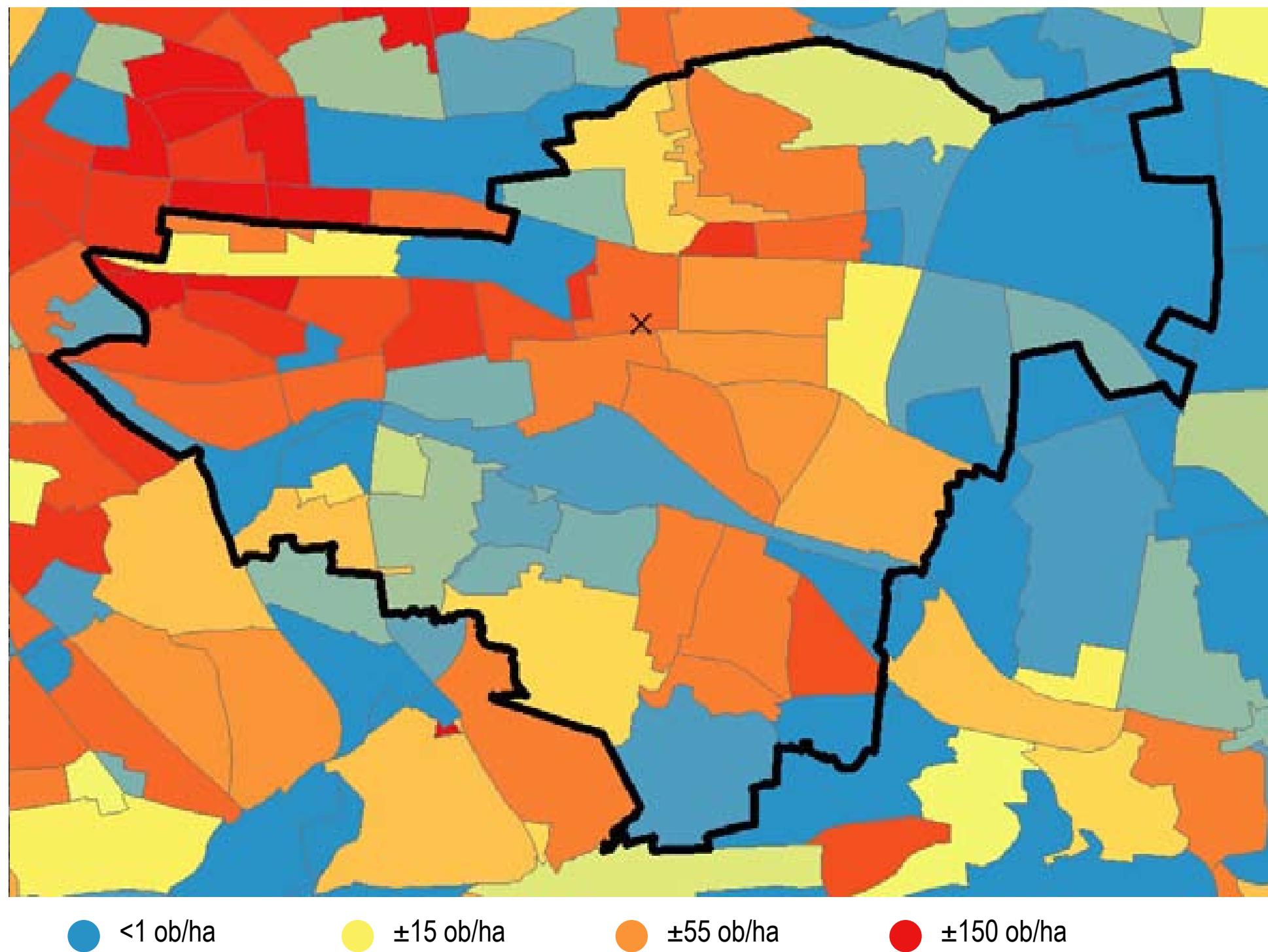

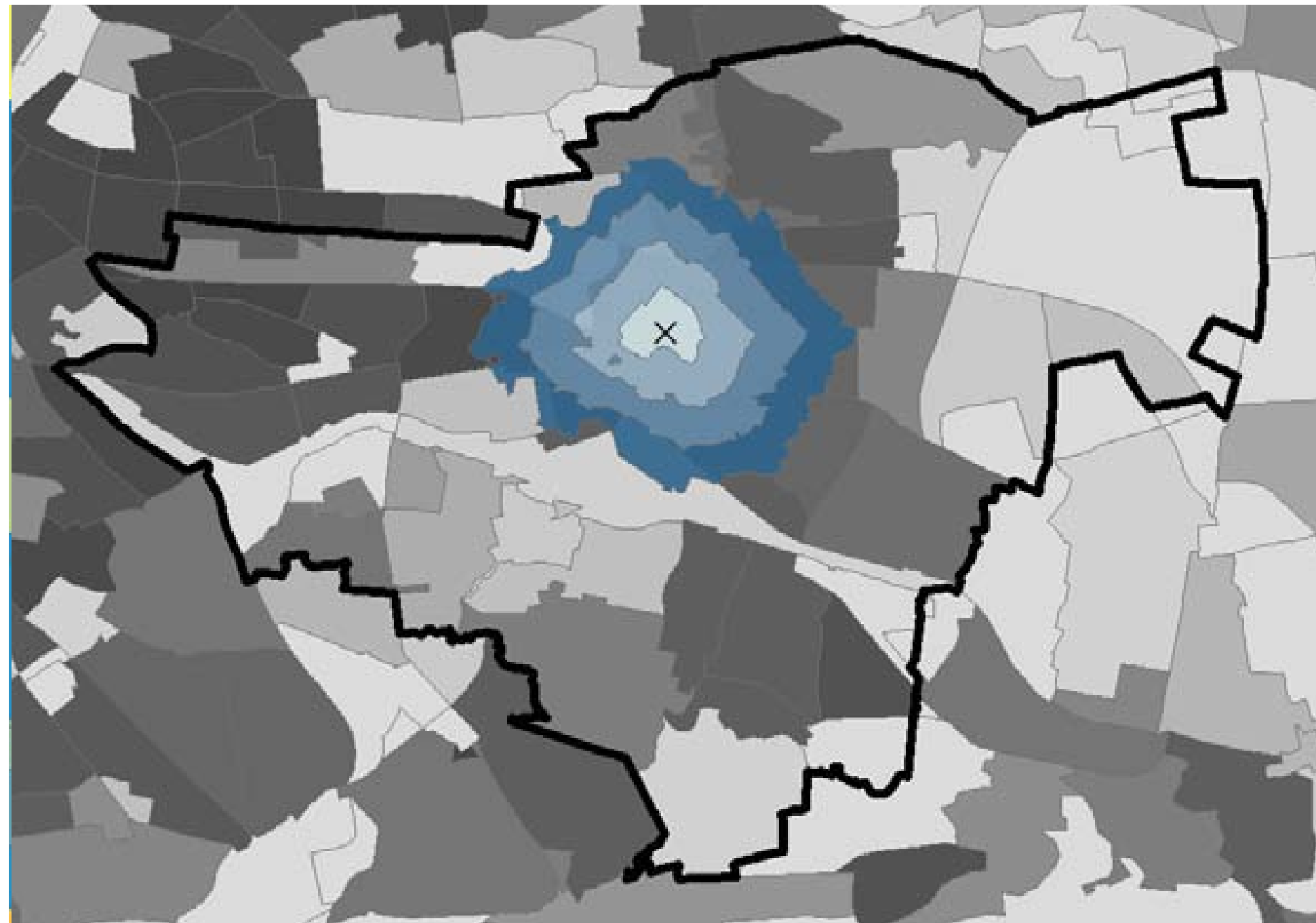

● 0-5 minut

● 5-10 minut

● 10-15 minut

● 15-20 minut

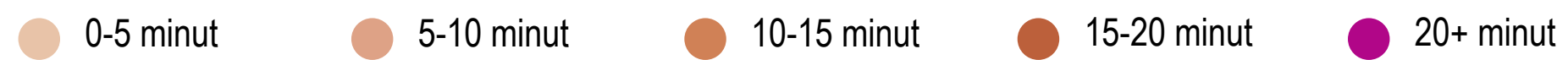
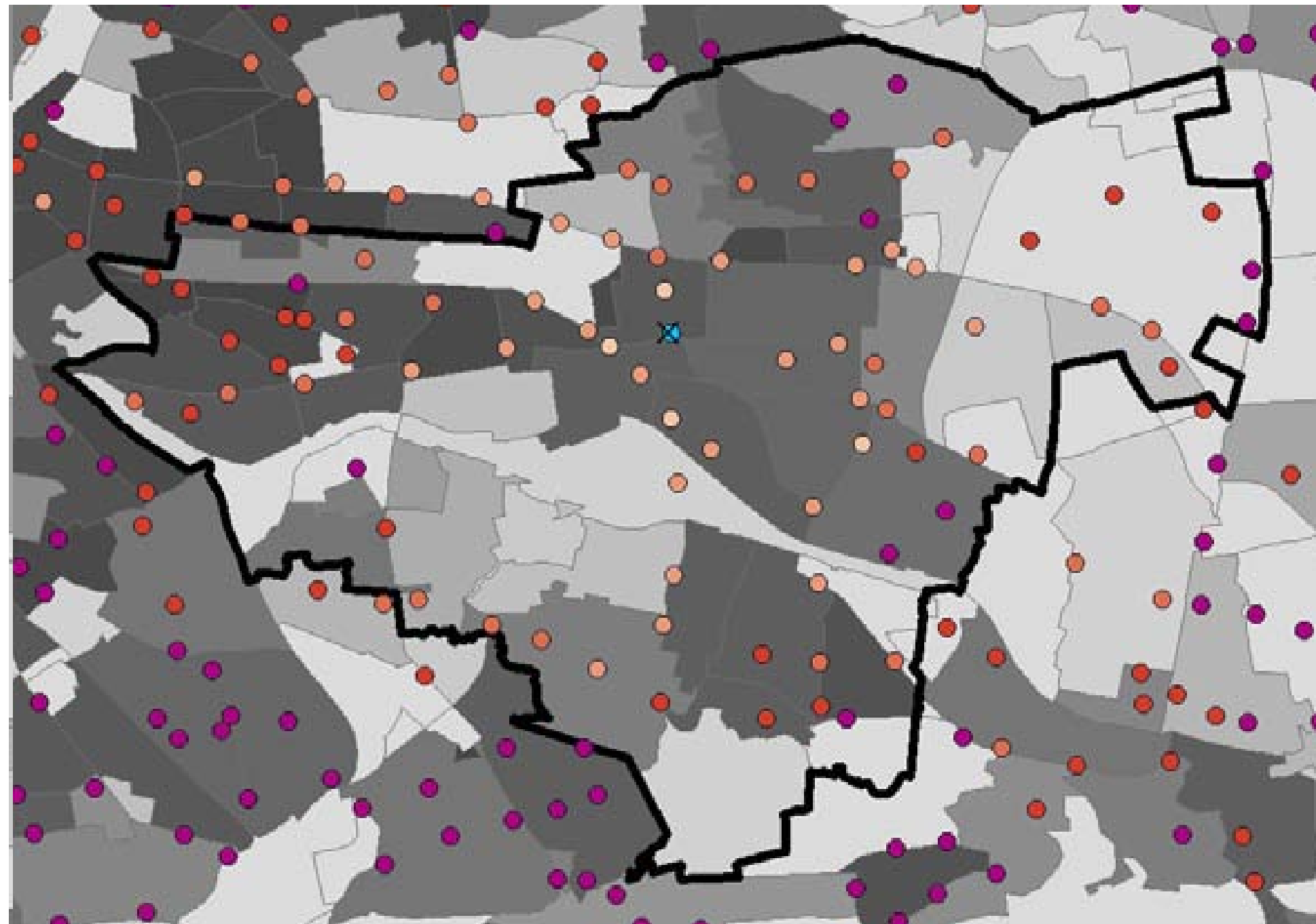

STRAŠNICKÁ

Původ názvu

K roku 1185 doloženo spojení „de Strasnic“. Původně „Strašnice“ = „ves lidí Strašnových“ od osobního jména „Strašen“ (toto jméno mělo od nositele odhánět - „odstrašovat“ - zlé demony).

Samostatné Strašnice

Strašnice jsou zmiňovány v letech 1185 (kdy patřily vyšehradské kapitule) a 1222.

Ve čtrnáctém století zde byly tři dvory (Názův, Štukův a Elingův), v 15. století dvě tvrze. Mezi majiteli se vystřídala královská komora, Staré i Nové Město i soukromí majitelé. Při rakousko-pruské bitvě u Štěrbohol (6. května 1757) byly Strašnice zničeny.

V roce 1781 byly Staré Strašnice obnoveny a vznikly vedle nich také Nové Strašnice, ty však nikdy nebyly samostatnou obcí. Zhruba od roku 1898 se v matrikách používal sloučený název Strašnice.

Strašnicím vedla církevní matriku v letech 1676–1784 farnost Prosek, v letech 1673–1775 též farnost svatého Ignáce, v letech 1784–1920 žižkovská (olšanská) farnost svatého Rocha. Strašnice byly do 19. století známé pěstováním zelí.

Koncem 19. století měly Staré Strašnice 50 domů a Nové Strašnice 14, Strašnice celkem měly 650 obyvatel (rok neuveden). V obci byly dvě cihelny, Vackova a Kosova, jejichž majitelé ve velkém budovali činžáky i rodinné domy. Začátkem 20. století Strašnice získaly poštovní a telegrafní úřad, četnickou stanici, vodovod, v roce 1912 elektrické veřejné osvětlení. V roce 1900 byly Nové Strašnice s 1075 obyvateli a Staré Strašnice se 133 obyvateli vesnicemi žižkovského okresu. Roku 1910 měly již 4060 obyvatel, roku 1934 již 20 000.

Součást Prahy

Při sloučení s Prahou 1. ledna 1922 měly celkem 4800 obyvatel. Od 17. ledna 1923 byly součástí samosprávného obvodu Praha XIII s sídlem ve Vršovicích, do obvodu patřily ještě Záběhllice a Hostivař. Od 21. října 1947 se rozdělením Prahy XIII staly Strašnice sídlem nového obvodu Praha XX-Strašnice, do nějž byla zařazena ještě Hostivař a část Záběhlic zvaná Zahradní Město. Od 1. dubna 1949 byly Strašnice přičleněny do obvodu Praha 10 (s Hostivař, Malešicemi a Zahradním Městem). Od 11. dubna 1960 jsou Strašnice z převážně součástí obvodu Praha 10 se sídlem ve Vršovicích a z malé části součástí obvodu Praha 3, tvořeného především Žižkovem. Od 24. listopadu 1990 jsou Strašnice součástí městských částí Praha 10 a Praha 3, které jsou jádrem stejnojmenných městských obvodů. Po vzniku Velké Prahy vznikly ve Strašnicích kolonie Klínek (1923), Masarykova kolonie (1920), Kolonie strojířů (1922), Rybníčky (1923), Zborov (1920), Skalka (30. léta).

Metro

11. července 1987, byla slavnostně otevřena stanice metra Strašnická. Až do zprovoznění zastávky Skalka v létě roku 1990 byla konečnou linky A. S výstavbou stanice poblíž křižovatky ulic Starostrašnická a V Olšínách na Praze 10 začal Metrostav v roce 1982. Na rozdíl od většiny předchozích stanic na trase A, jež byly ražené pod zemí, byla Strašnická postavena na dně otevřené stavební jámy. Pod architektonické řešení stanice se podepsal inženýr Vlastimil Jakl. Podle jeho projektu byly stěny nástupiště obloženy tmavě hnědými glazovanými tvárniciemi, a nikoliv hliníkovými výlisky, charakteristickými pro většinu starších stanic na áčku.

Snad každý, kdo na Strašnické někdy vystupoval, si všiml, že z nástupiště vede dvojice schodišť, přičemž jedno z nich je na horním konci přehrazeno zdí. V době přípravy stavebních plánů se počítalo s tím, že Strašnická časem dostane druhý výstup. Aby jeho výstavba v budoucnu co nejméně omezila provoz metra, bylo na nástupišti předem vybudováno příslušné schodiště. Druhý vestibul však nikdy nevznikl, a schodiště tudíž zůstalo do dnešních dnů slepé. Druhý východ měl směřovat do obchodního domu, jehož výstavba měla být realizována současně s vybudováním vestibulu. Obchodní dům měl zřejmě stát v místě dnešního malého parku při ulici Mrštíkova nedaleko křižovatky se Starostrašnickou. Jenže pak přišel Listopad a z plánů sešlo.

Ačkoliv to z pohledu cestujících tak nevypadá, je Strašnická neobvyklá také svou délkou. Při započtení odstavných kolejí měří skoro půl kilometru. Ve zřejmém dosti vzdálené budoucnosti by se ze Strašnické mohla stát přestupní stanice. Existují totiž plány na vybudování jižní větve trasy A, vedoucí ze Strašnické přes Zahradní město k hostivařskému nádraží.





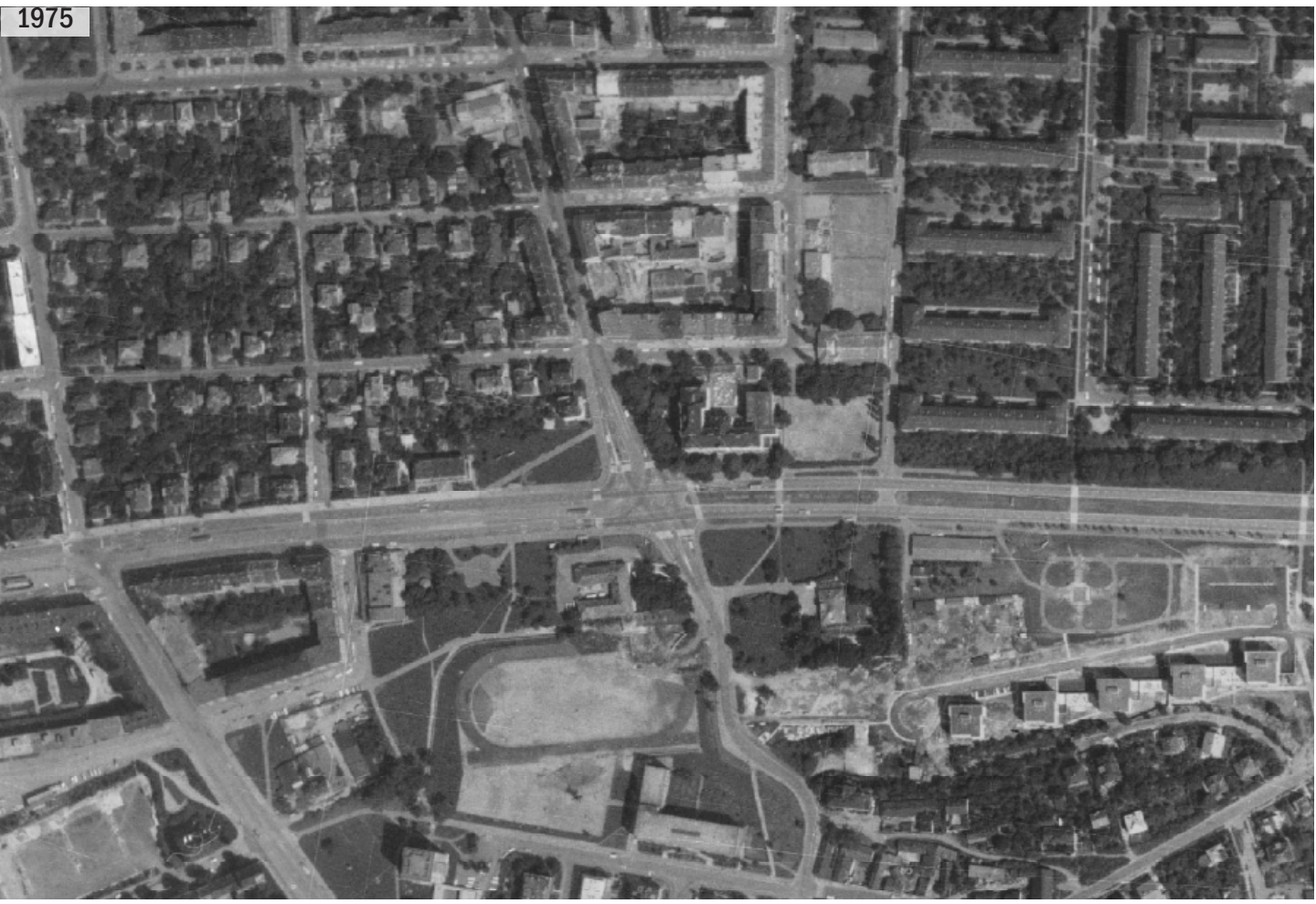
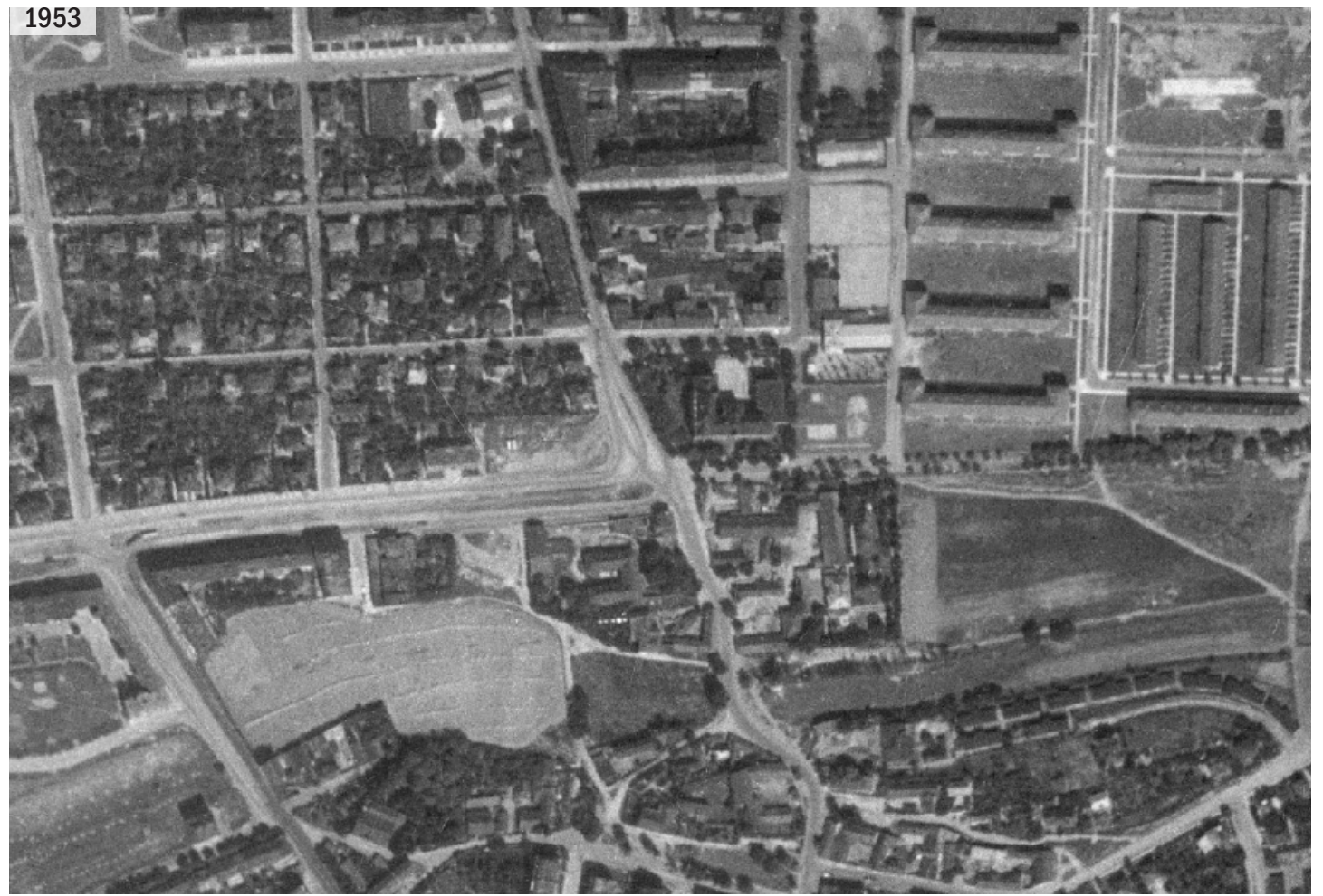
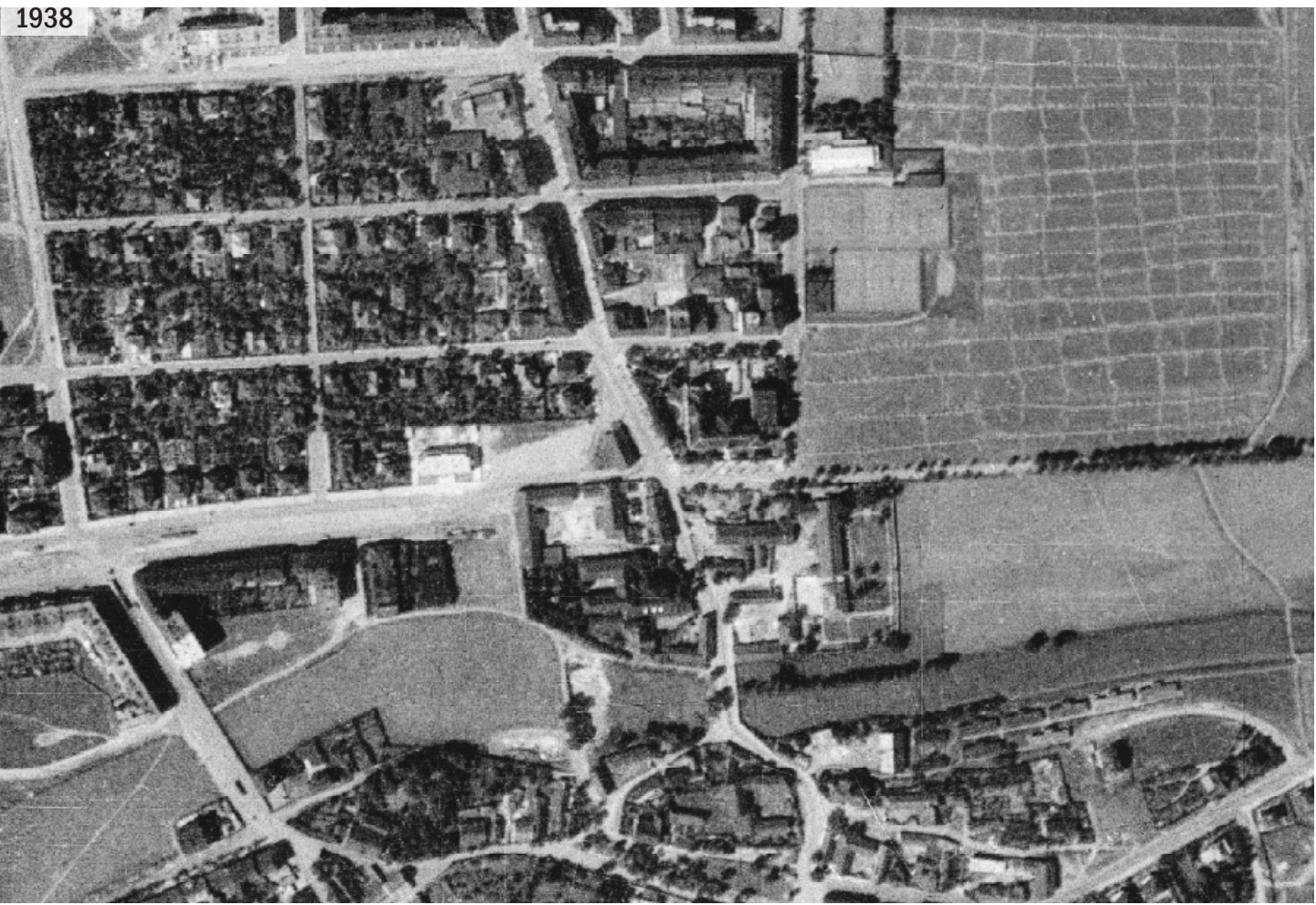



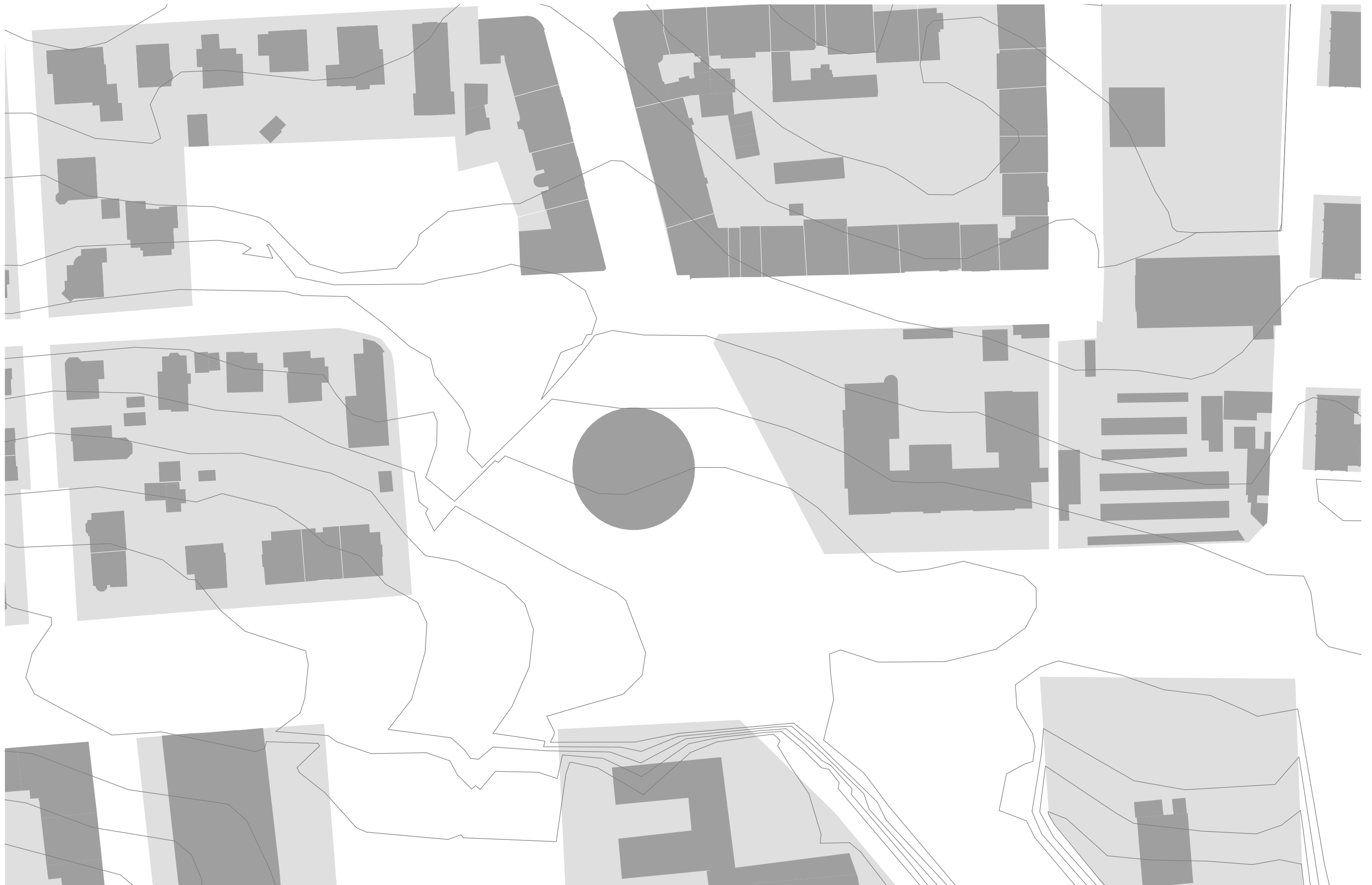

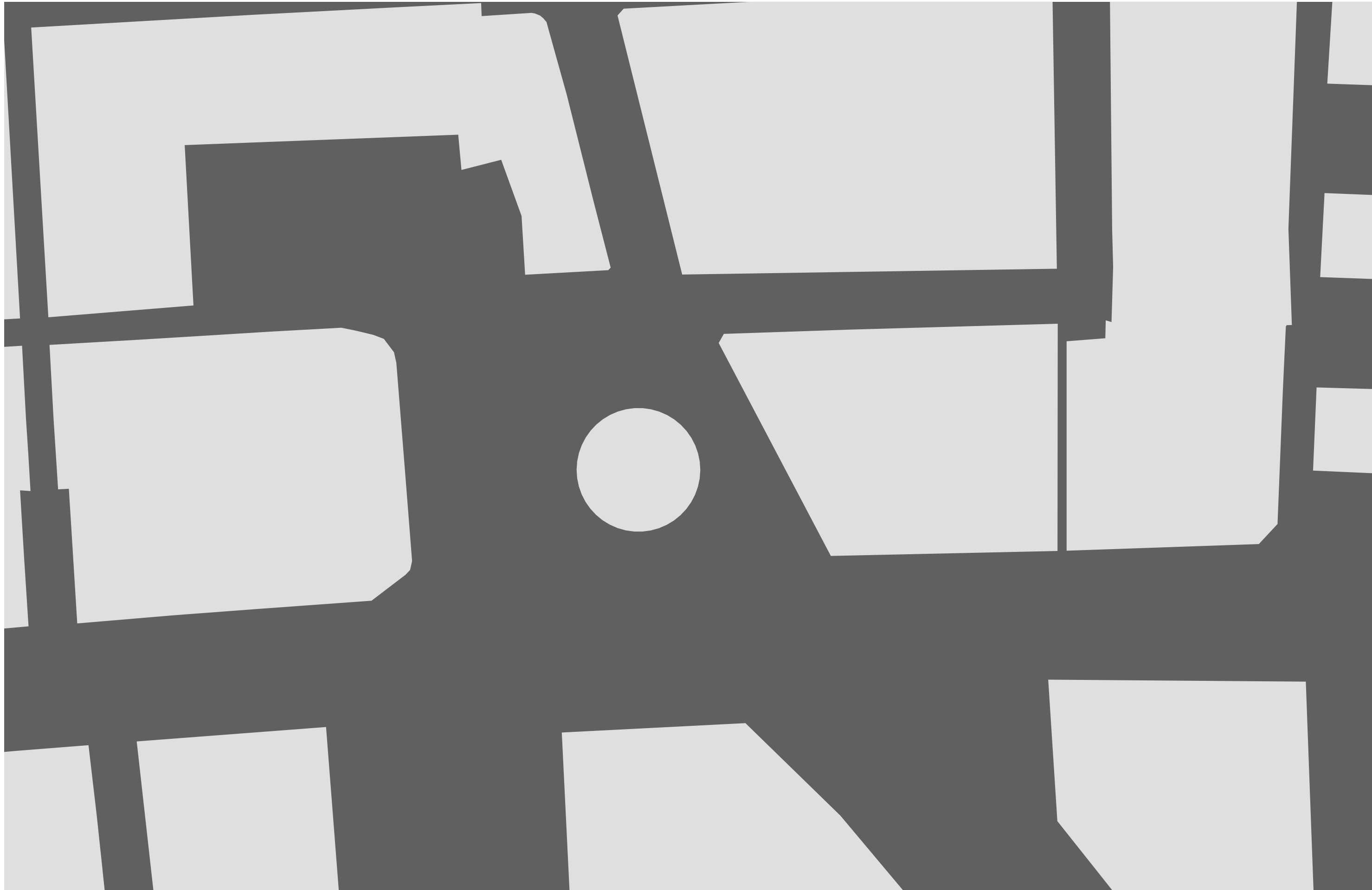

1 NP 2 NP 3 NP 4 NP 5 NP 6 NP 7 NP

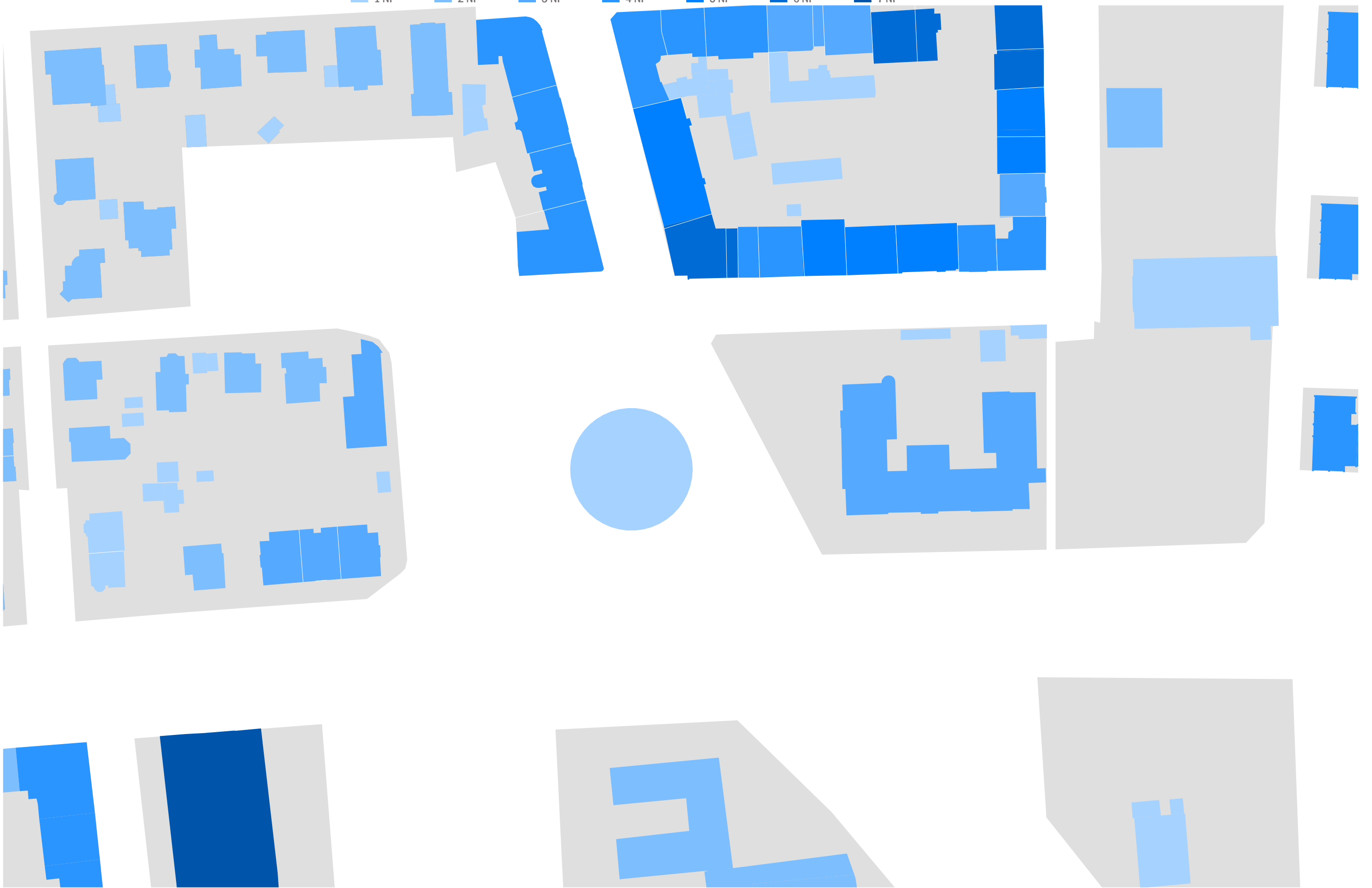

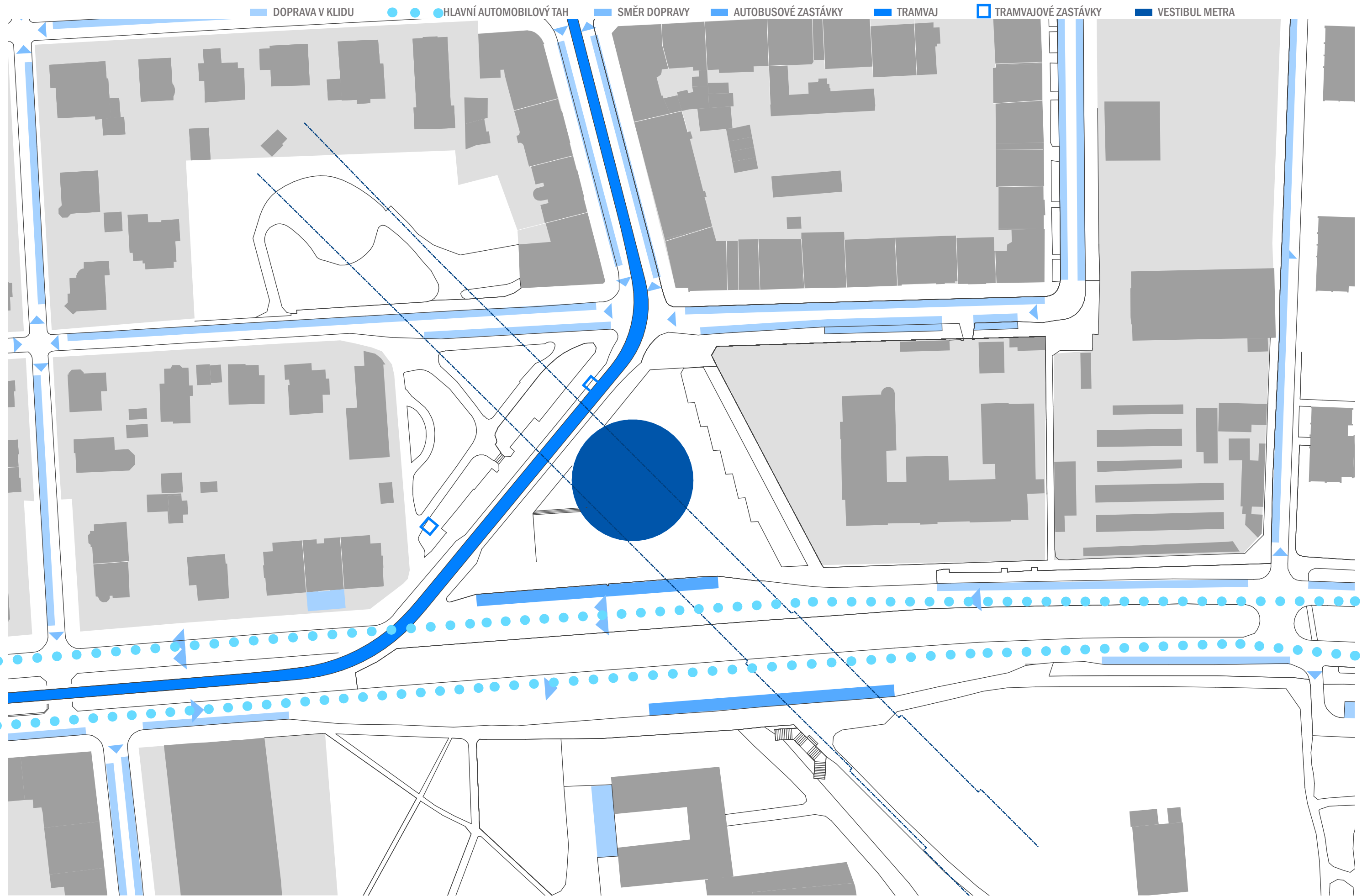





SHRNUTÍ ANALÝZ

S

- dobré dopravní napojení na MHD, trasa metra A, tram, bus. Z převážné většiny území MČ je na toto místo dojížděková doba do 20 minut
- místo ve středu MČ
- bývalé historické centrum
- pozemky jsou v majetku města
- rozmanité okolí
- navázání na živou městskou ulici Starostrašnická

W

- složitá zástavba v okolí - vily na západě, bloková zástavba na severu, solitérní škola na východě, komunikace V Olšínách na jihu
- složitě zakládací podmínky z důvodů tubusu metra
- terénní morfologie

O

- možnost vytvoření nového lokálního centra a místo doplnit o chybějící vybavenost
- ochota obyvatel přijmout změnu, vytvoření nového obrazu místa
- vytvoření jasně čitelného veřejného prostoru a živého náměstí

T

- nepřijmutí nové radnice obyvateli
- se stavbou radnice se nemusí dostavit výraznější změny a místo bude nadále fungovat pouze jako přestupní uzel

NÁVRH

Architektonické a urbanistické řešení

Cílem projektu je návrh nové budovy radnice pro MČ Praha 10, která dnes sídlí v nevyhovujících prostorách budovy Vlasta z 80. let minulého století, která se nachází na ulici Vršovická. Parcela byla vybrána na základě analýz, dobré dostupnosti pro všechny občany Prahy 10 a s přihlédnutím na požadavky samotné MČ. Pozemek je ve vlastnictví MČ a leží mezi ulicemi V Olšínách a Mrštíkova.

Samotné místo je zajímavé svým pestrým okolím. Vilová čtvrť na západě, bloková zástavba na východě, solitérní secesní škola (v roce 2016 se plánuje otevření nové zš v této budově) na východě a Parkem Gutovka na jihu. Vymezené území se svažuje k jihu, převýšení severní a jižní hrany pozemku je ±3m. Pozemkem diagonálně prochází tubus metra linky A a nachází se zde tramvajové a autobusové zastávky. Celé místo má potenciál stát se živým centrem městské části. Dnes je však místo značně nečitelné a funguje pouze jako přestupní místo sítě MHD.

V návrhu je stavba umístěna do západní části pozemku a dodržuje uliční čáru ulice Starostrašnická. Vrací se tak k historickému vedení ulice a vytváří jasně definované náměstí ve svém předprostoru. Budova je rozdělena do několika částí a kromě kancelářských ploch nabízí v parteru i plochy kavárny, knihovny, infocentra, pošty, klubovny pro komunitní kluby a další plochy k pronájmu. Všechny tyto dodatečné funkce jsou umístěny v otevřeném proskleném parteru. Úřad samotný je rozdělen do 4 zón. Do první zóny spadá přepážková hala s podatelnou, tedy vše co se nejčastěji používá. Zóna druhá je tvořena kanceláři otevřenými na úřední hodiny, zóna třetí je veřejnosti nepřístupná a zóna čtvrtá je zóna reprezentativní, skládající se ze zastupitelského/ konferenčního sálu s foyer a terasou tyčící se nad náměstím.

Konstrukční a technické řešení

Stavba s atriem uprostřed je provedena z železobetonu v modulu 8,1m. Sloupy o rozměrech 500x500mm jsou v nejvíce namáhaných částech doplněny o ocelové hlavice. V části nad hlavním vstupem je celá konstrukce sprážená a funguje jako vierendeelův nosník. Atrium je zastřešeno pomocí ocelové konstrukce se vzpínadlovými nosíky. Konstrukční systém budovy dovoluje libovolné dělení kanceláří po modulu 1,35m

Strojovny vzduchotechniky se nachází na střeše v prostorách vzniklých protažením zastřešení atria. Ostatní technické místnosti se nachází v suterénu. Místnosti kanceláří mají možnost přímého větrání okny, které jsou doplněny o exteriérové žaluzie. Chlazení je zajištěno aktivací betonu a vytápění je pomocí podlahových konvektorů. Větrání a chlazení atria je zajištěno automaticky a v případě potřeby se atrium zastíní a otevrou se větrací klapky u vstupů do budovy a pod zastřešením atria. V budově je instalován systém sprinklerů. Nádrž pro požární potřeby se nachází v 2. Suterénu. Střecha budovy je zelená a pomáhá tak ke snižování tepelného ostrovu města a lepšímu proudění vzduchu.

Fasáda je tvořena z obkladu z jurského vápence kotveného na klasické kamenické kotvy. Rozměry fasádních desek jsou 550x900 a 1350x500 o tloušťce 30mm. Ve spárořezu se používají 2 typy spár, pracovní o tl 3mm a estetické o tl. 10mm. Fasáda je dále místy doplněna plechovými šablonami.



Ceské Budejovice, Jiran Kohout architekti, 1997



Tallinn, Estonsko, soutěžní projekt, BIG, 2009



Rotterdam, Nizozemsko, soutěžní projekt, OMA, 2009



Egedal, Denmark, Henning Larsen Architects, 2014



Nieuwegein, Nizozemsko, 3XN, 2011



Londyn, Velká Británie, Foster and Partners, 2002



Benesov, AP ATELIER, 1995



Toronto, Kanada, Viljo Revell, 1966



Boston, USA, Kallmann, McKinnell & Knowles, 1969

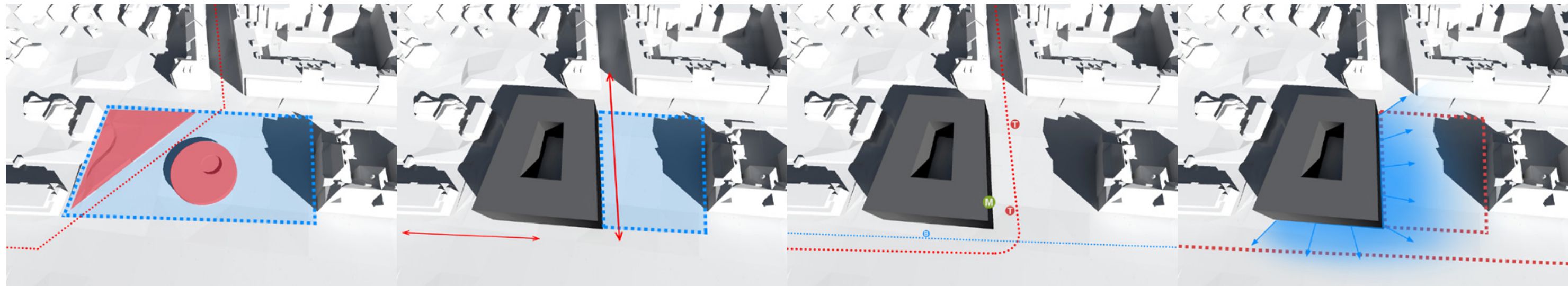

- odstranění stávajícího vestibulu metra, parku a vedení tramvaje

- respektování uliční čáry a historického vedení ulic Starostrašnická a V Olšínách
- vytvoření nového náměstí

- nový vestibul metra
- nové vedení tramvaje

- otevření parteru do náměstí a přilehlé ulice

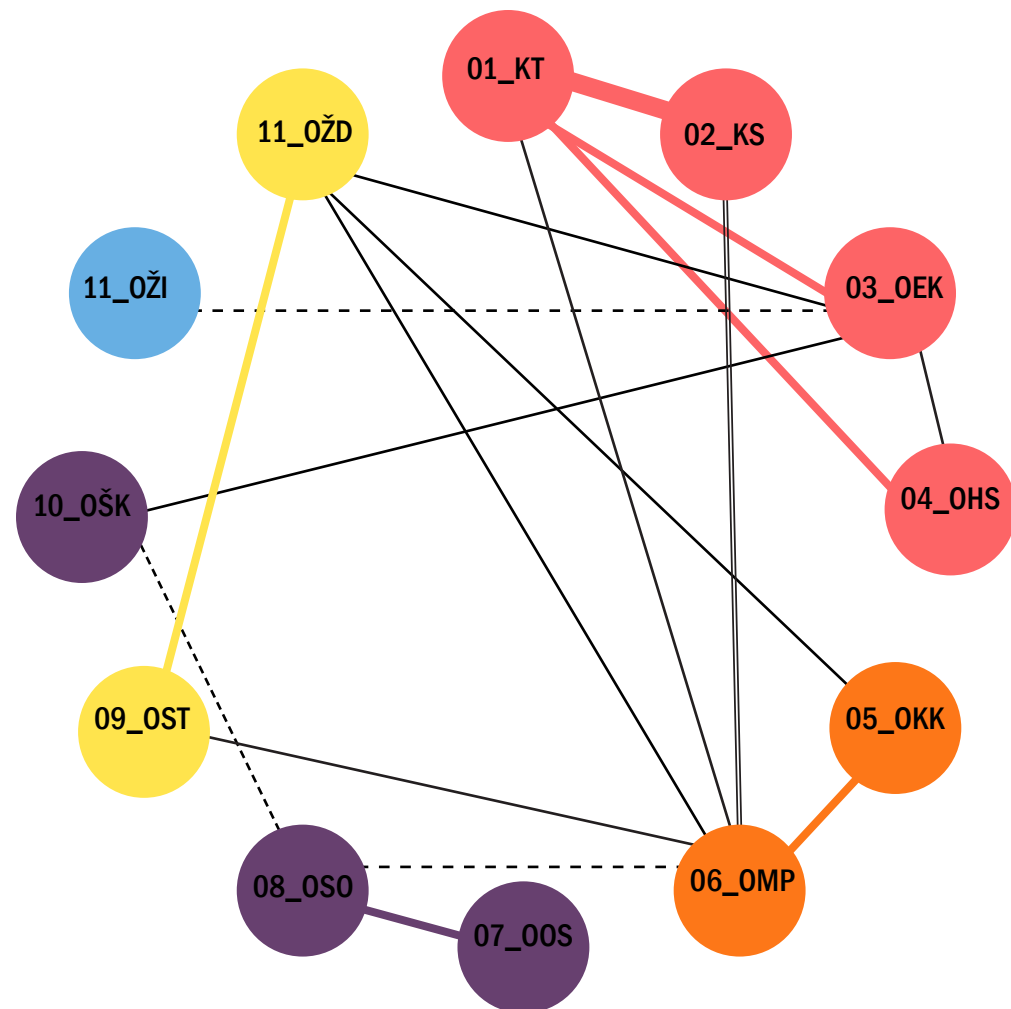

- 01_KT -kancelář tajemníka 4.patro
- 02_KS -kancelář starosty 3.patro
- 03_OEK -odbor ekonomický 4.patro
- 04_OHS -odbor hospodářské správy 4.patro
- 05_OKK -odbor kontroly a komunikace 3.patro
- 06_OMP -odbor majetkoprávní 3.patro
- 07_OOS -odbor občansko právní 1.patro
- 08_OSO -odbor sociální 1.patro
- 09_OST -odbor stavební 2.patro
- 10_OŠK -odbor školství 1.patro
- 11_OŽI -odbor živnostenský 2.patro
- 12_OŽD -odbor ŽP, dopravy a rozvoje 2.patro

základní kapacity návrhu:

počet garážových stání	98 míst
počet venkovních stání	30 míst
počet cyklistických stání	40 míst
vybavenost	-knihovna 285 m ²
	-kavárna 260 m ²
	-pošta 200 m ²
	-infocentrum 60 m ²
	-retail 235 m ²
	-komunitní kluby 255 m ²
zastupitelský/ konferenční sál	130 osob
jídlna	až 140 míst
HPP 3.-4. patra	2780 m ²
HPP 2. patra	2630 m ²
HPP 1. patra	2410 m ²
HPP přízemí	2996 m ²
HPP 1. suterénu	2290 m ²
HPP 2.-4. suterénu	1623 m ²
HPP celkem	20755 m ²
počet kancelářských míst	400 + rezerva 20%

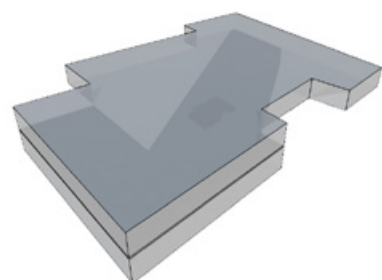

zona A- vstupní, veřejná část

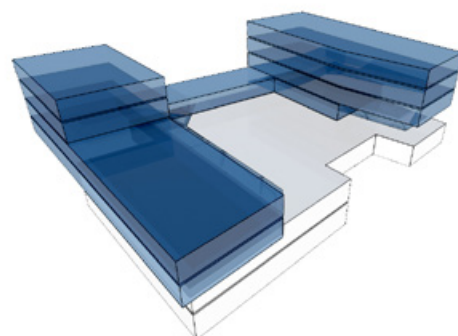

zona B- úřední, veřejná část v úřední dny

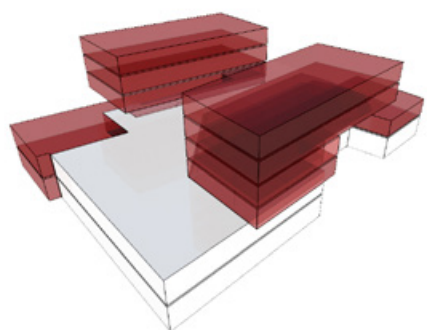

zona C- úřední, neveřejná část

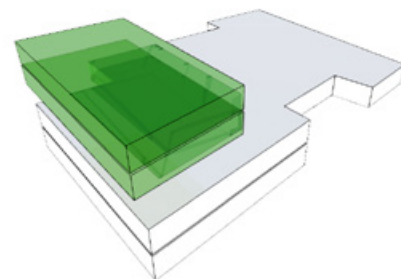

zona D- reprezentativní část

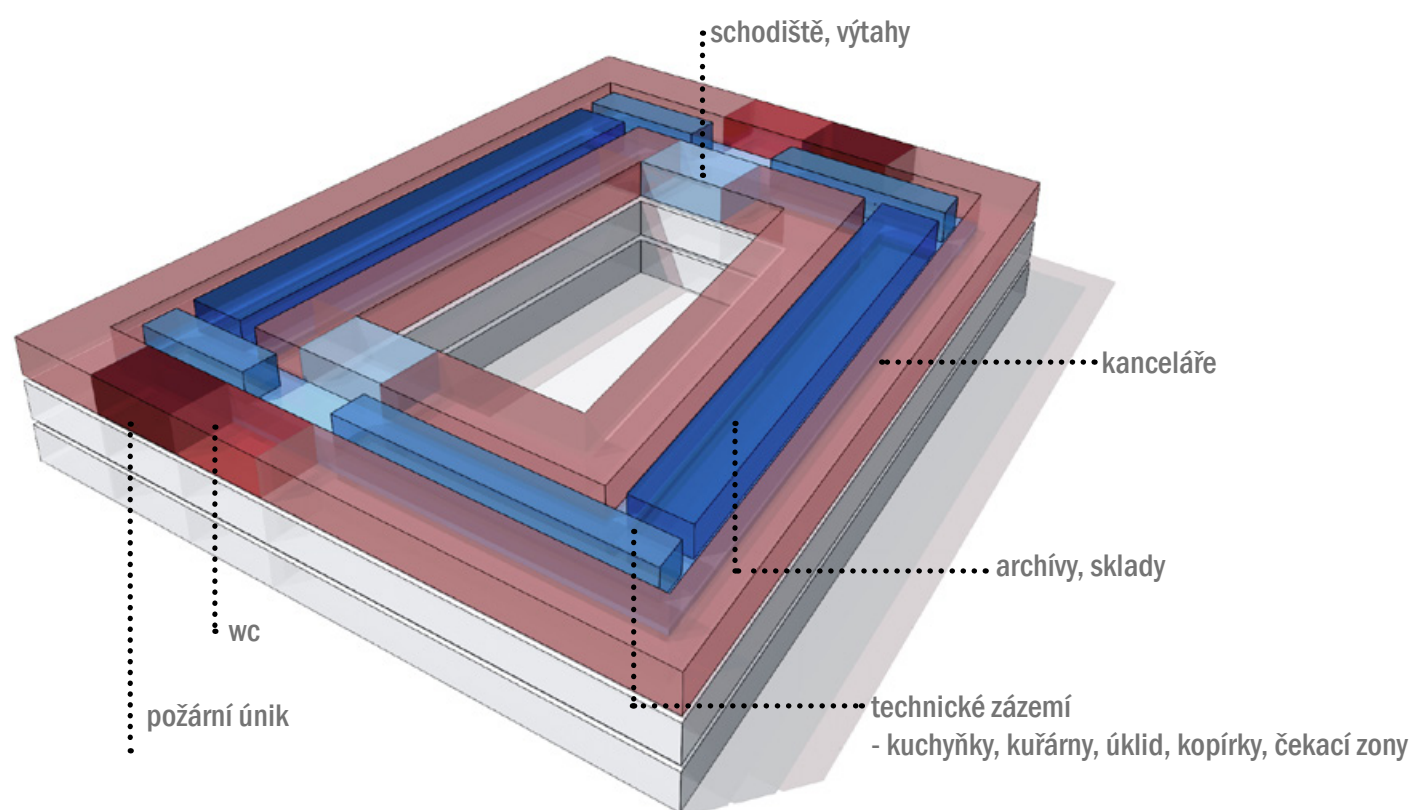
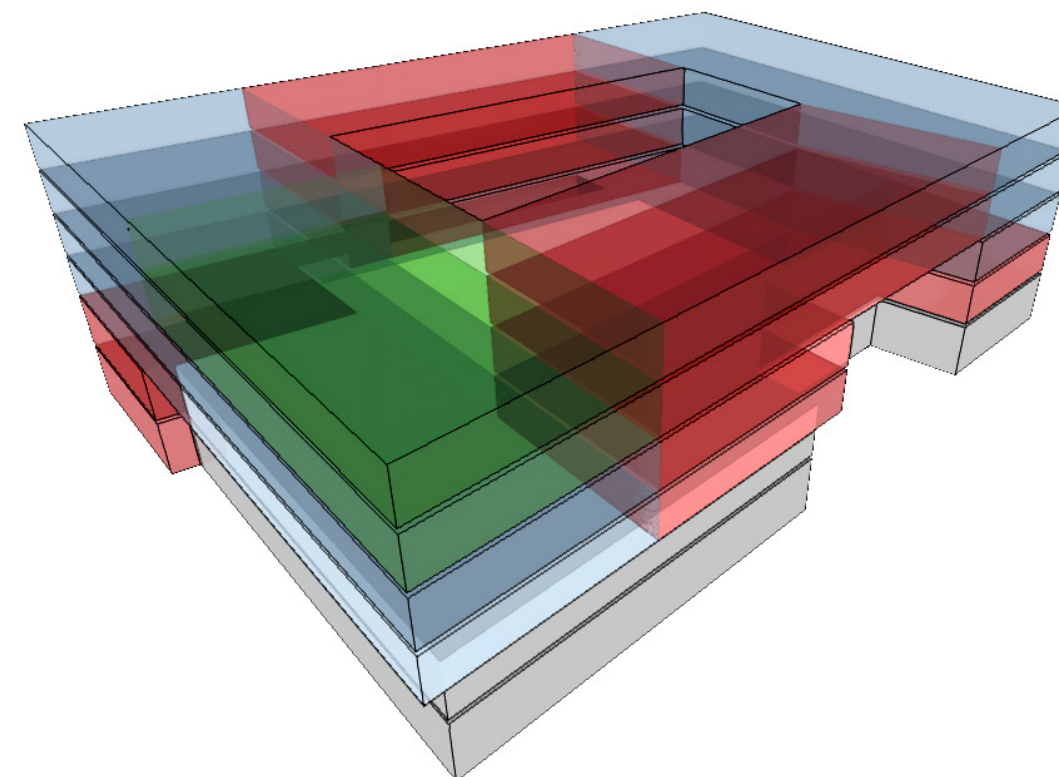



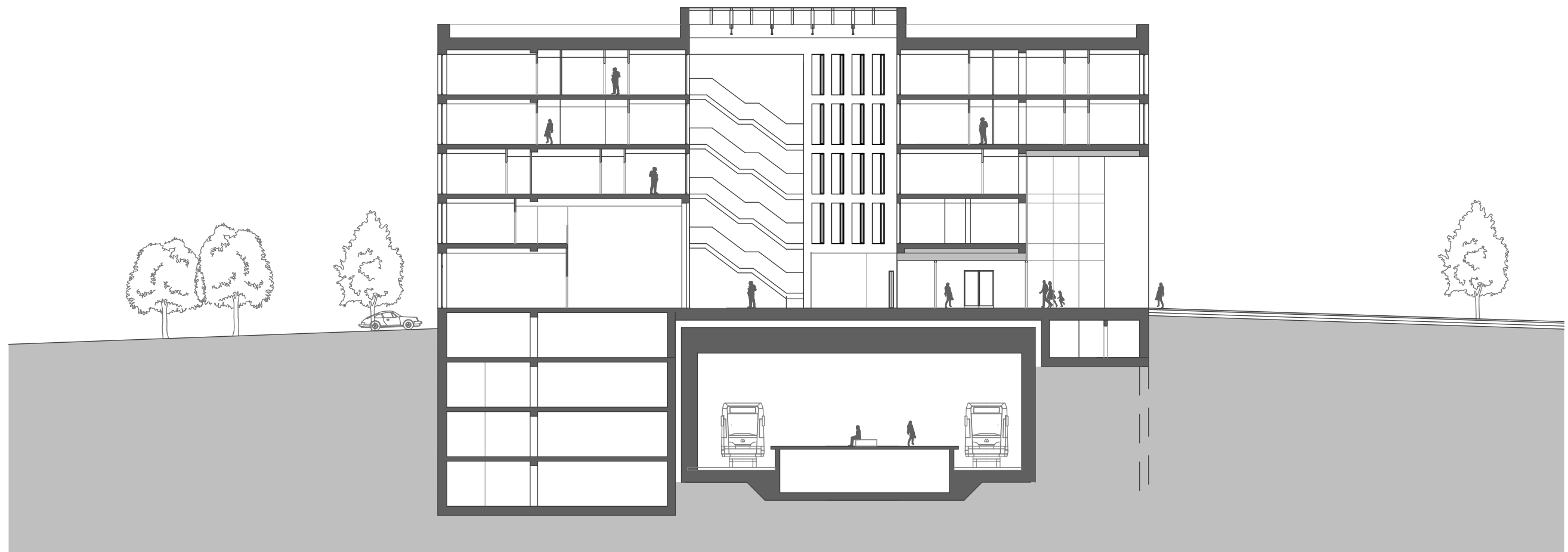

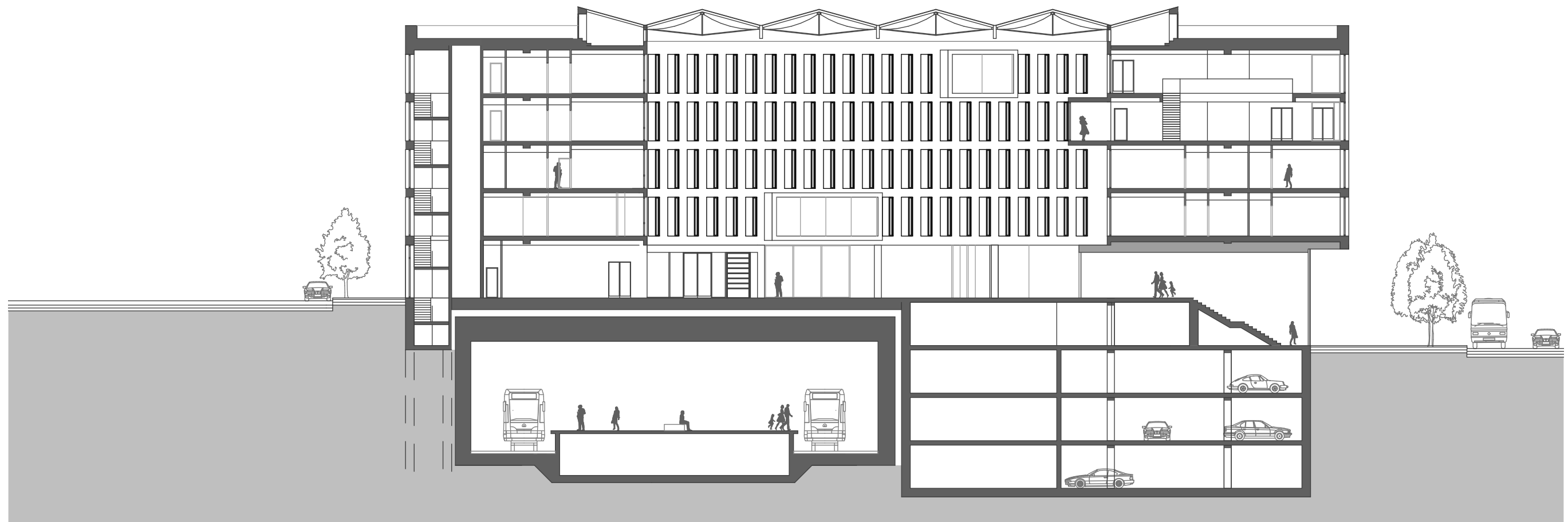



legenda místnosti

- | | |
|----|------------------------------------|
| 01 | dvorana |
| 02 | únikové schodiště, evakuační výtah |
| 03 | zasedací místnost |
| 04 | schodiště + výtahy |
| 05 | kancelář |
| 06 | sklad/ archiv |
| 07 | kuchyňka |
| 08 | wc |
| 09 | kopírka |
| 10 | kuřárna |
| 11 | recepce starosty |
| 12 | sektetářka |
| 13 | kancelář tajemníka |
| 14 | serverovna |
| 15 | foyer |
| 16 | zastupitelský/ konferenční sál |
| 17 | terasa |



legenda místnosti

- 01 dvorana
- 02 únikové schodiště, evakuační výtah
- 03 zasedací místnost
- 04 schodiště + výtahy
- 05 kancelář
- 06 sklad/ archiv
- 07 kuchyňka
- 08 wc
- 09 kopírka
- 10 kuřárna
- 11 recepce starosty
- 12 sekretářka
- 13 kancelář starosty
- 14 kancelář místostarosty
- 15 foyer
- 16 zastupitelský/ konferenční sál
- 17 terasa
- 18 šatna
- 19 zázemí sálu
- 20 sklad baru
- 21 bufet
- 22 zázemí bufetu



legenda místnosti

- 01 dvorana
- 02 únikové schodiště, evakuační výtah
- 03 zasedací místnost
- 04 schodiště + výtahy
- 05 kancelář
- 06 sklad/ archiv
- 07 kuchyňka
- 08 wc
- 09 kopírka
- 10 kuřárna

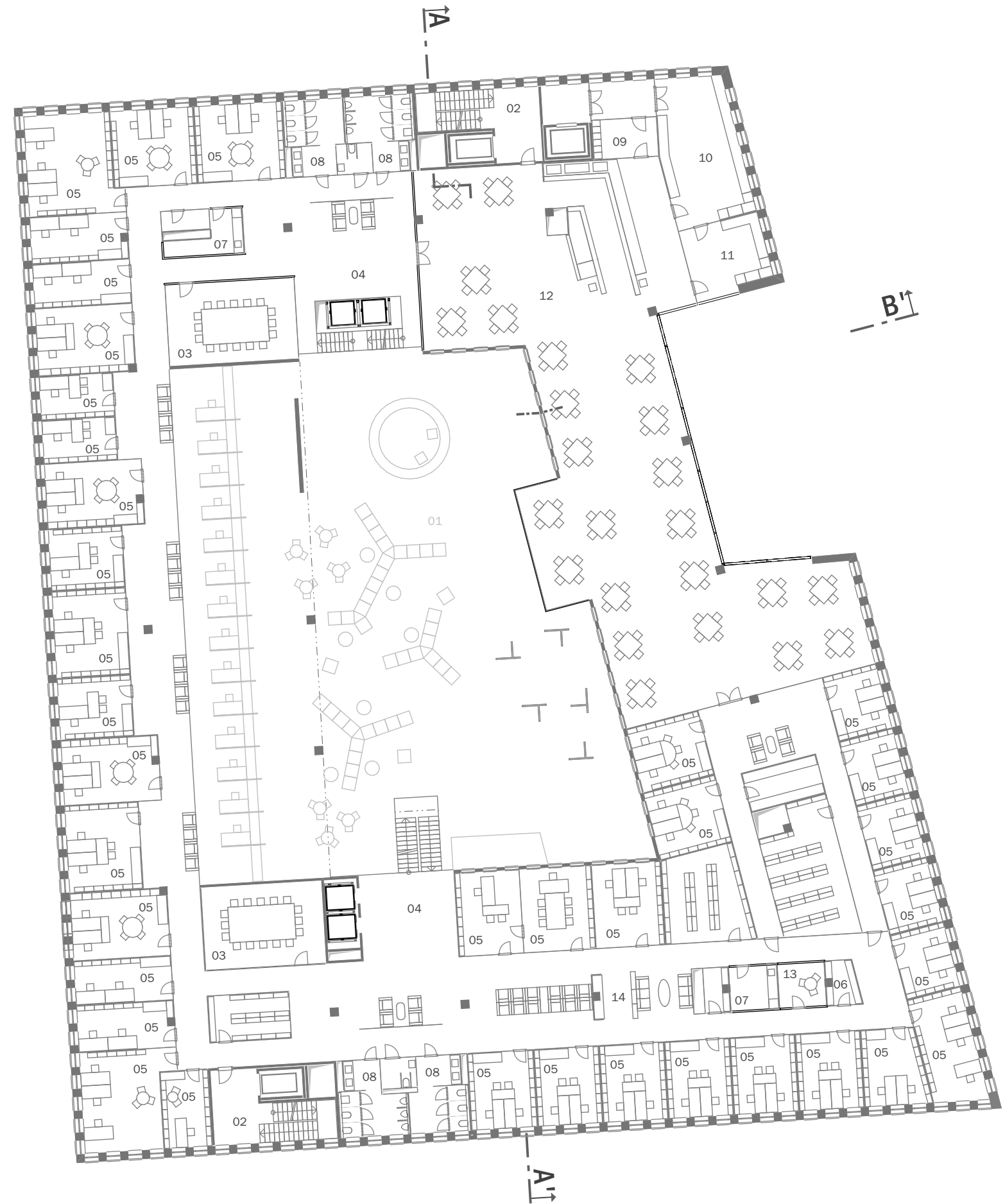

legenda místnosti

- 01 dvorana
- 02 únikové schodiště, evakuační výtah
- 03 zasedací místnost
- 04 schodiště + výtahy
- 05 kancelář
- 06 sklad/ archiv
- 07 kuchyňka
- 08 wc
- 09 šatna
- 10 kuchyně
- 11 mytí nádobí
- 12 jídelna
- 13 kuřárna
- 14 kopírka



legenda místnosti

- 01 dvorana
- 02 únikové schodiště, evakuační výtah
- 03 recepce
- 04 schodiště + výtahy
- 05 administrativní zázemí přepážkového pracoviště
- 06 sklad
- 07 kuchyňka
- 08 wc
- 09 šatna
- 10 přepážkové pracoviště, podatelna, pokladna
- 11 copycentrum
- 12 výuková místnost- 20 míst
- 13 místnost řidičů
- 14 security
- 15 městská knihovna
- 16 kavárna
- 17 zázemí kavárny
- 18 infocentrum
- 19 pošta
- 20 kanceláře komunitních klubů
- 21 klubovna komunitních klubů
- 22 přednášková/ multifunkční místnost

1. SUTERÉN 1:300

legenda místnosti

- 01 archiv
- 02 únikové schodiště, evakuační výtah
- 03 kancelář
- 04 šatna + sprchy
- 05 kolárna
- 06 retail
- 07 veřejné wc
- 08 dispečer metra
- 09 kasa metra
- 10 vestibul metra
- 11 rozvaděče osvětlení- metro
- 12 strojovna VZT- metro
- 13 očišťa mechanismů- metro
- 14 sklad- metro
- 15 sklad mechanismů- metro
- 16 kotelna
- 17 sklad



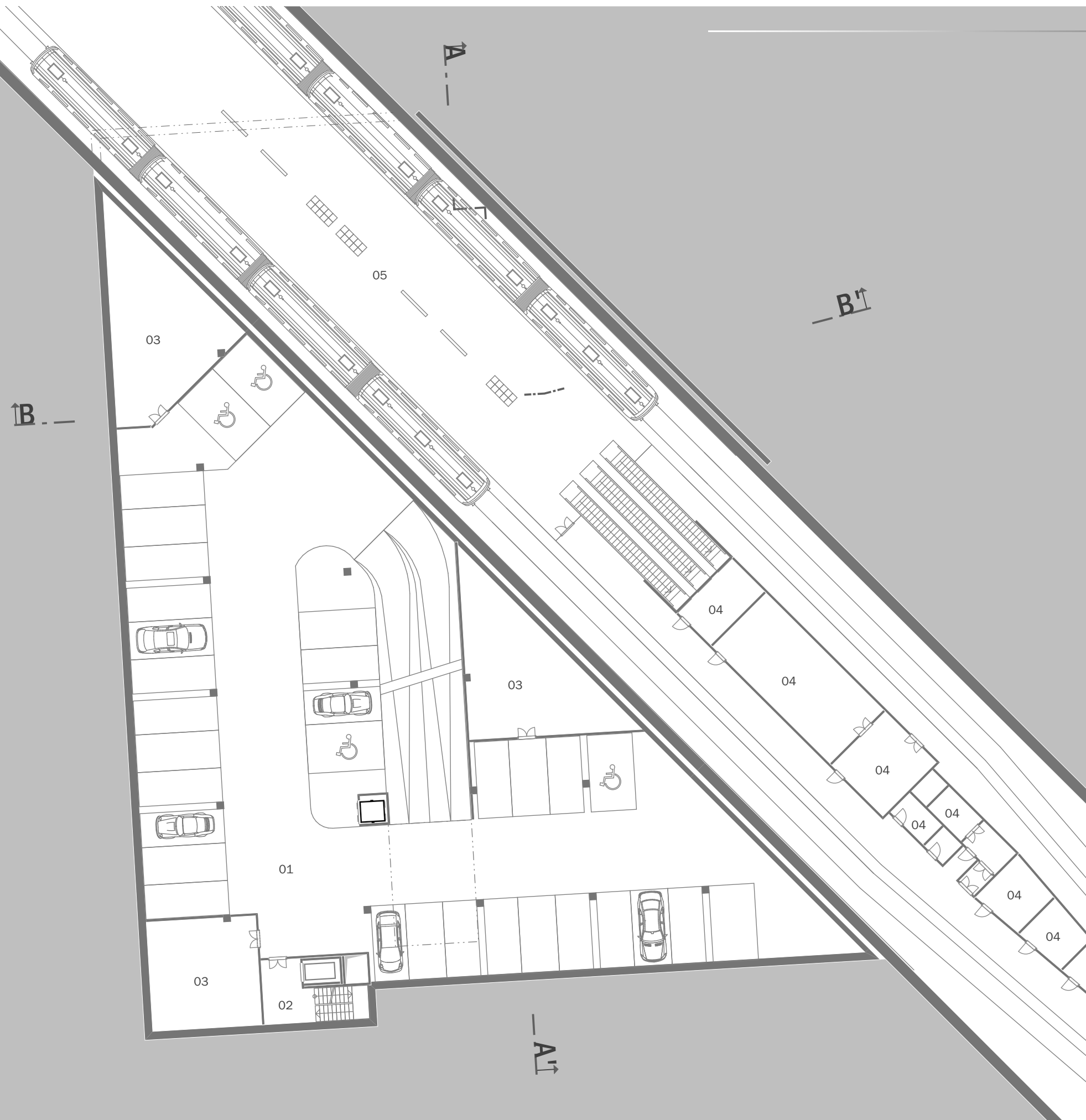

legenda místnosti

- 01 parking
- 02 únikové schodiště, evakuační výtah
- 03 sklad
- 04 technické zázemí metra
- 05 nástupiště metra

3. SUTERÉN 1:300

legenda místnosti

- 01 parking
- 02 únikové schodiště, evakuační výtah
- 03 sklad
- 04 technické zázemí metra
- 05 nástupiště metra

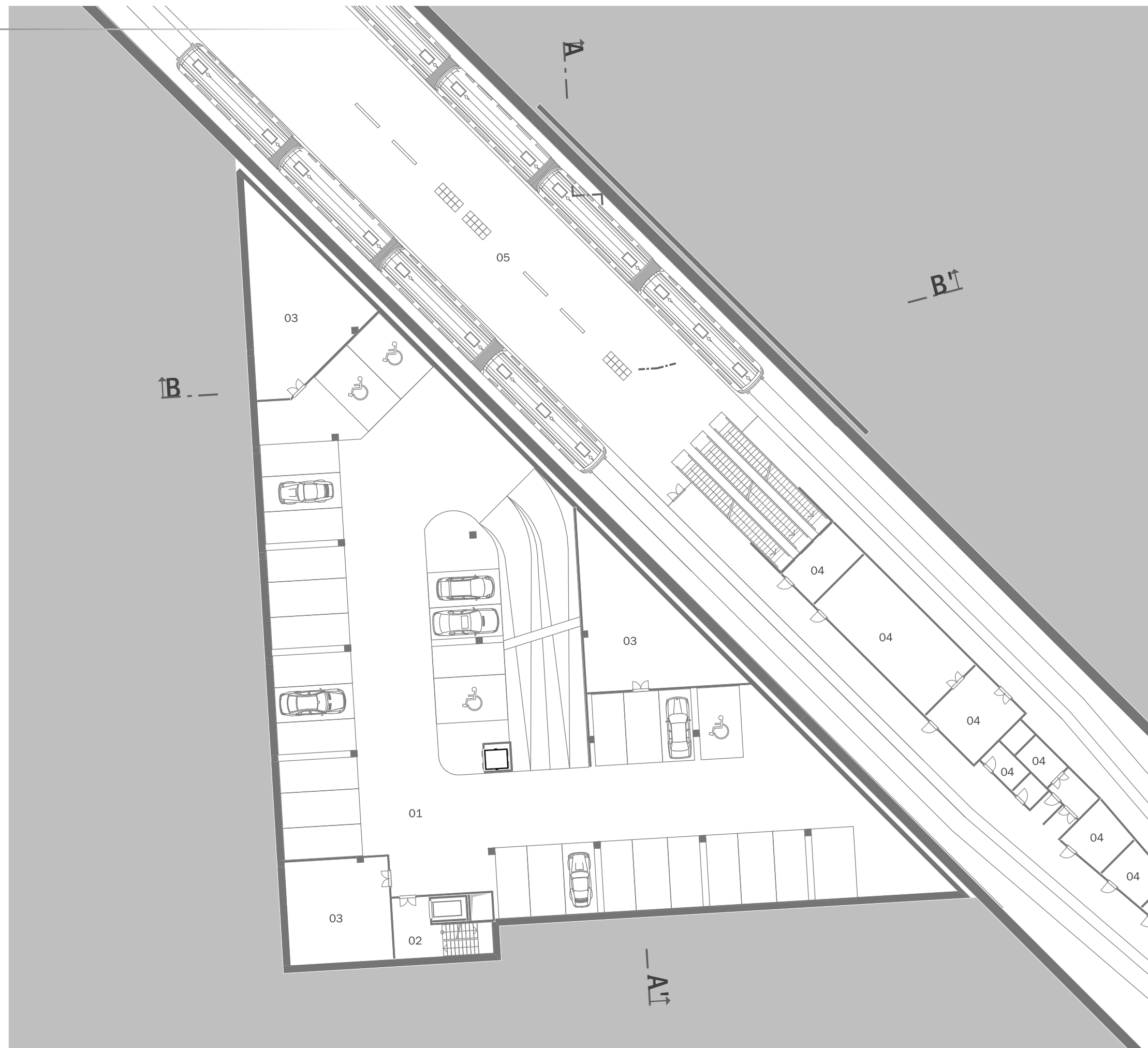

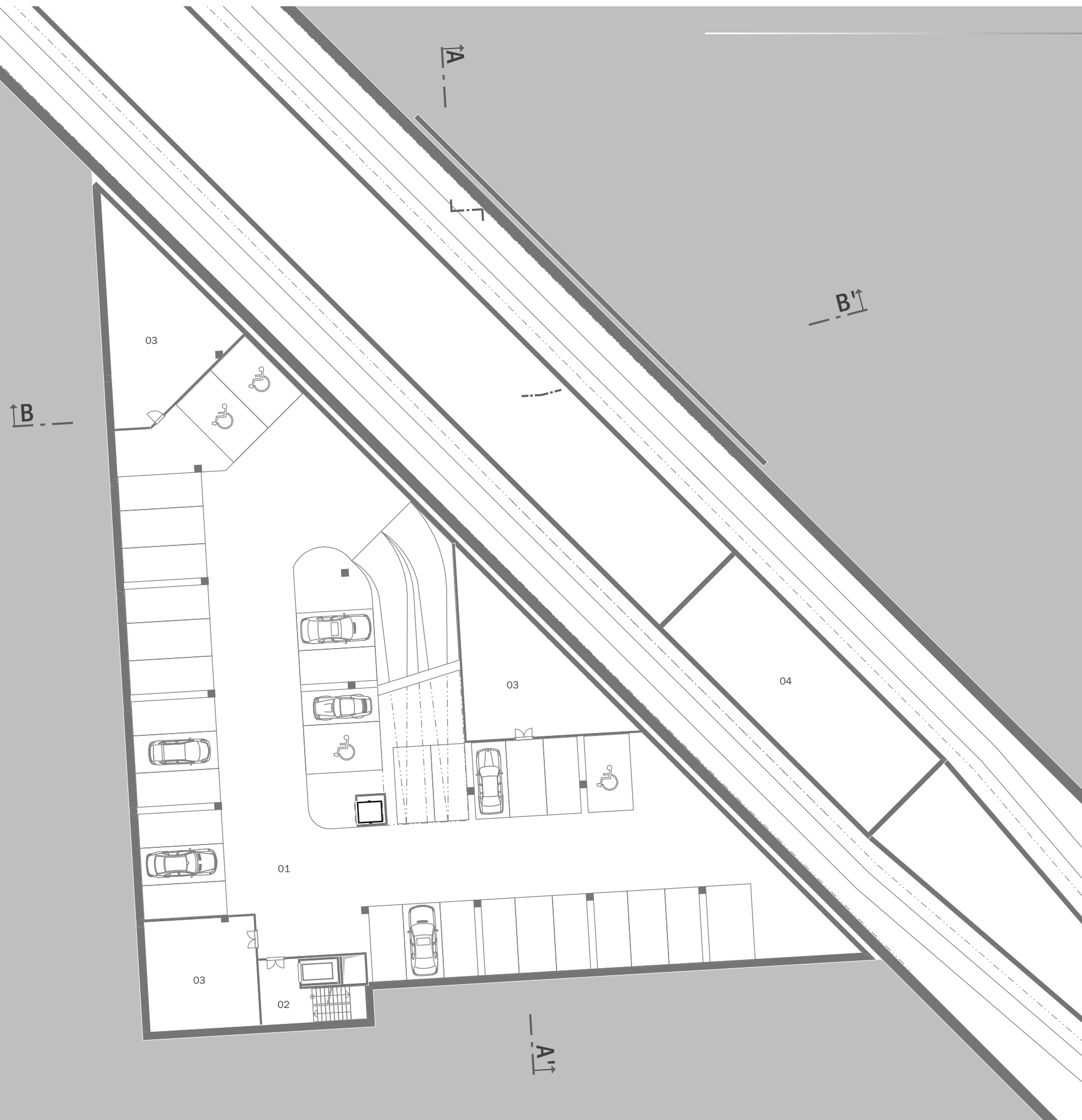

legenda místnosti

- 01 parking
- 02 únikové schodiště, evakuační výtah
- 03 sklad
- 04 technické zázemí metra

POHLED JIŽNÍ 1:300

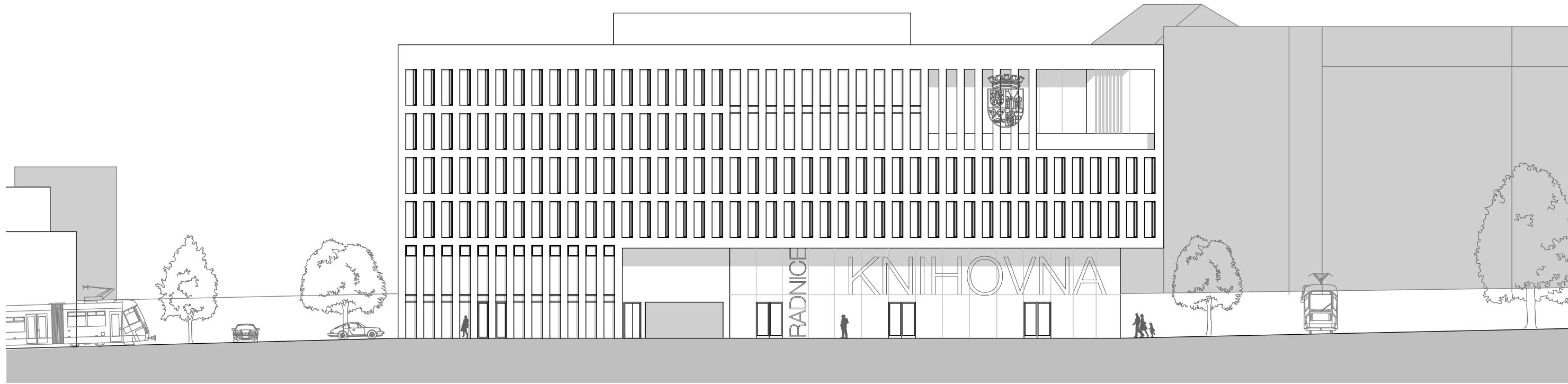

POHLED VÝCHODNÍ 1:300

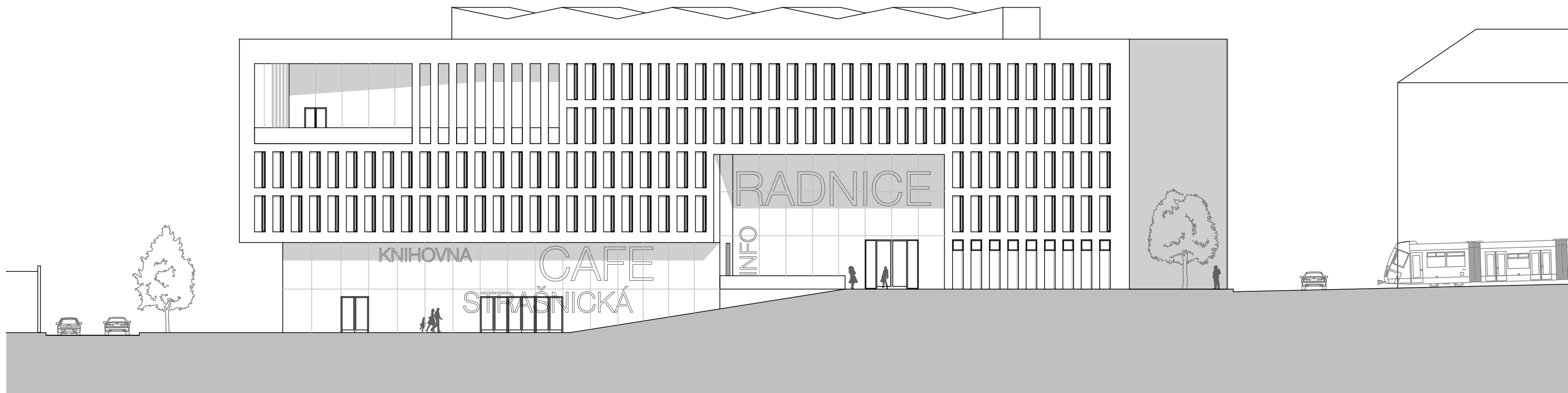

POHLED SEVERNÍ 1:300

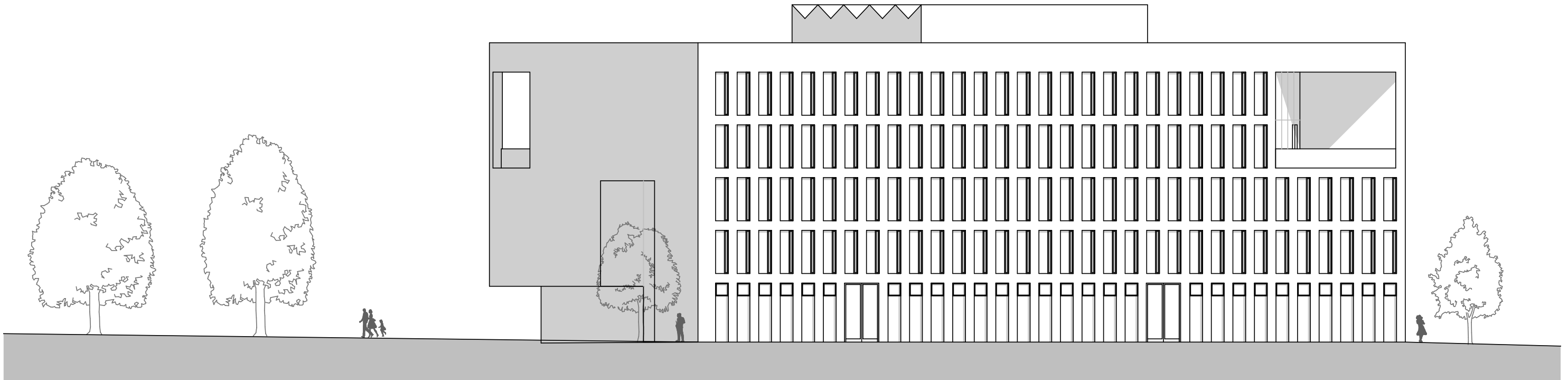

POHLED ZÁPADNÍ 1:300

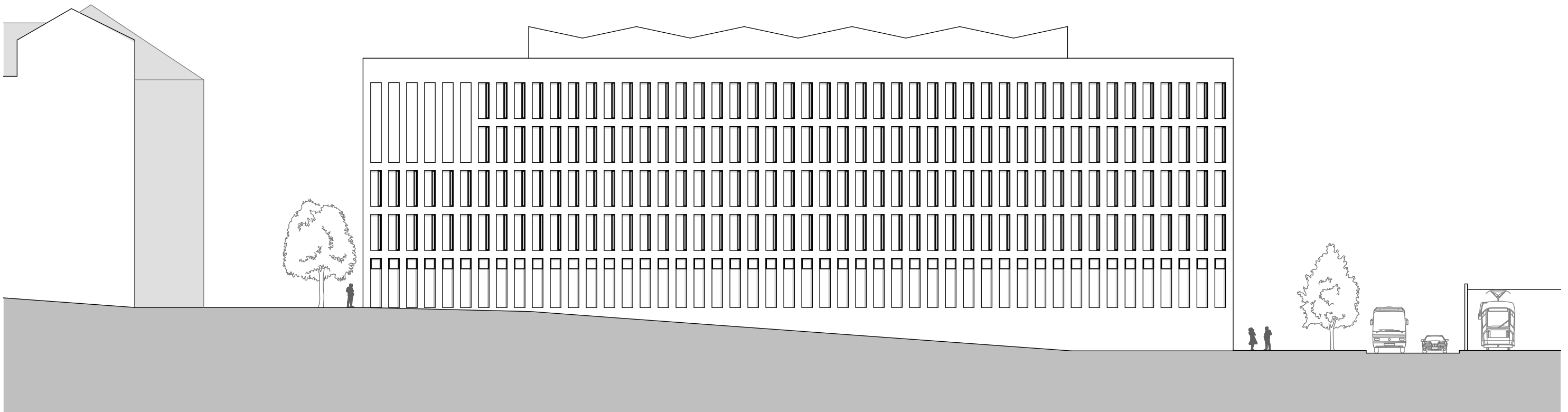



estetická spára tl 10mm

pracovní spára tl 3mm

- S1 nášlapná vrstva- koberec
roznášecí desky
dutina
akustická izolace
- 01 hliníkové okno
- 02 vodící lišta
- 03 exteriérové žaluzie
- 04 kotva nadpraží
- 05 kamenická kotva
- 06 tepelná izolace tl. 160mm
- 07 kamenný obklad- jurský vápenec tl. 30mm
- 08 difusní fólie
- 09 parapetní deska
- 10 podlahový konvektor
- 11 tepelná izolace

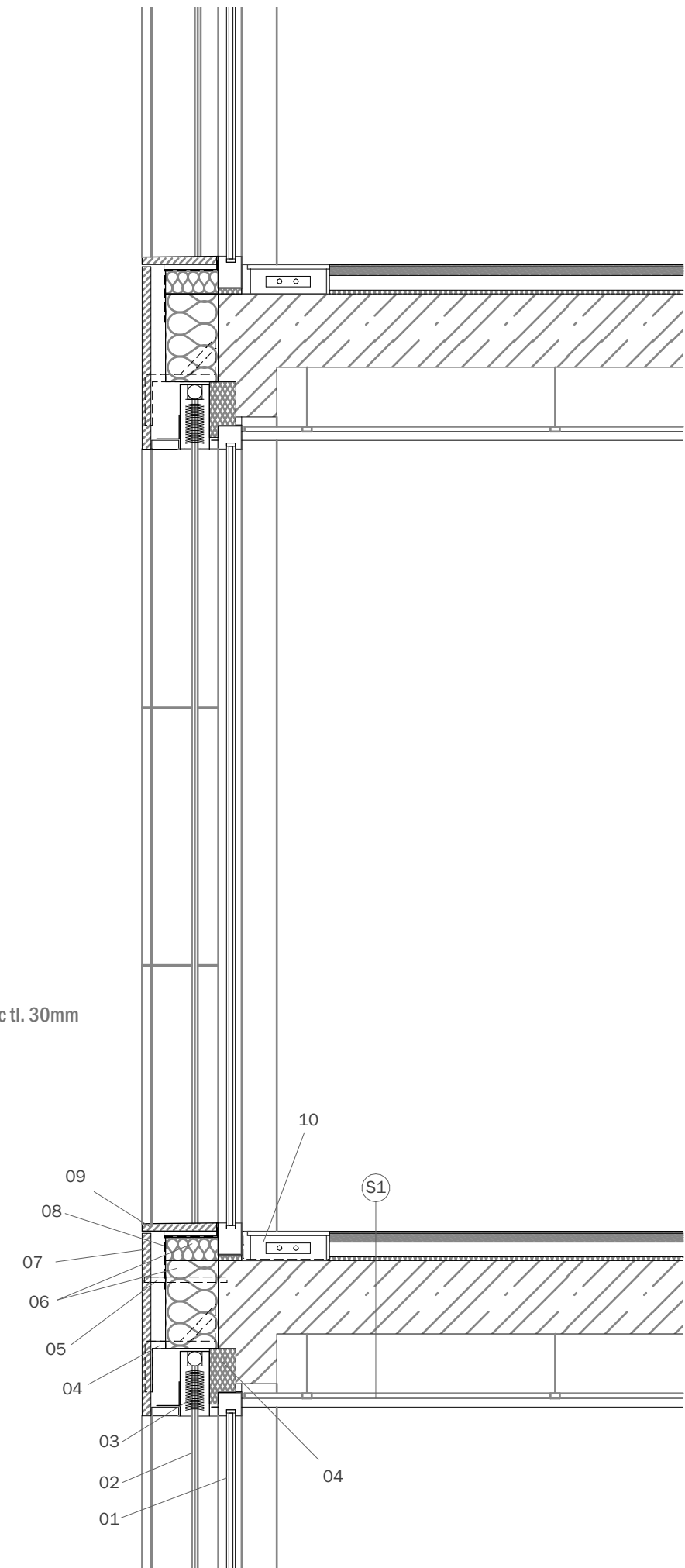

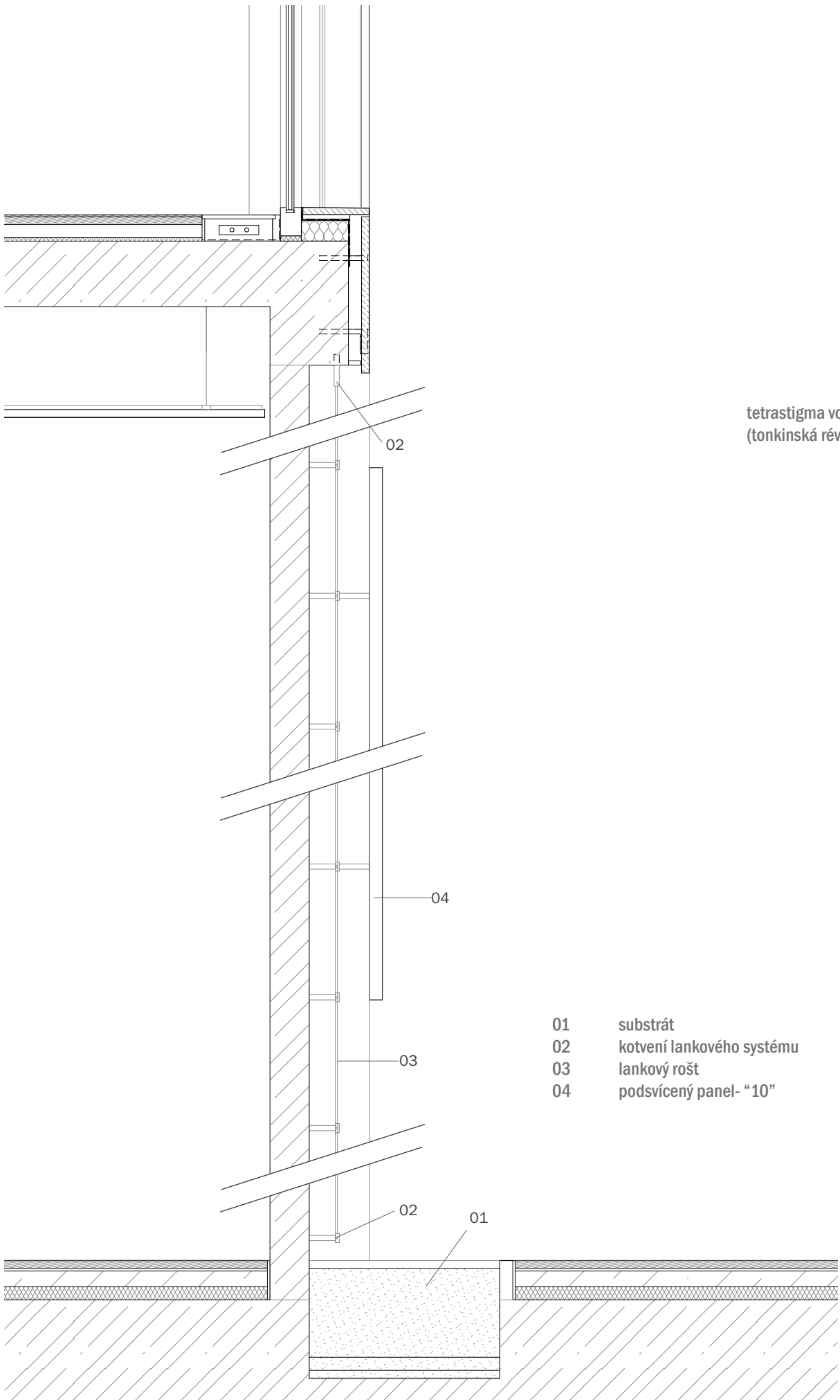

tetragymma voineriana
(tonkinská réva)

03



VĚTRÁNÍ

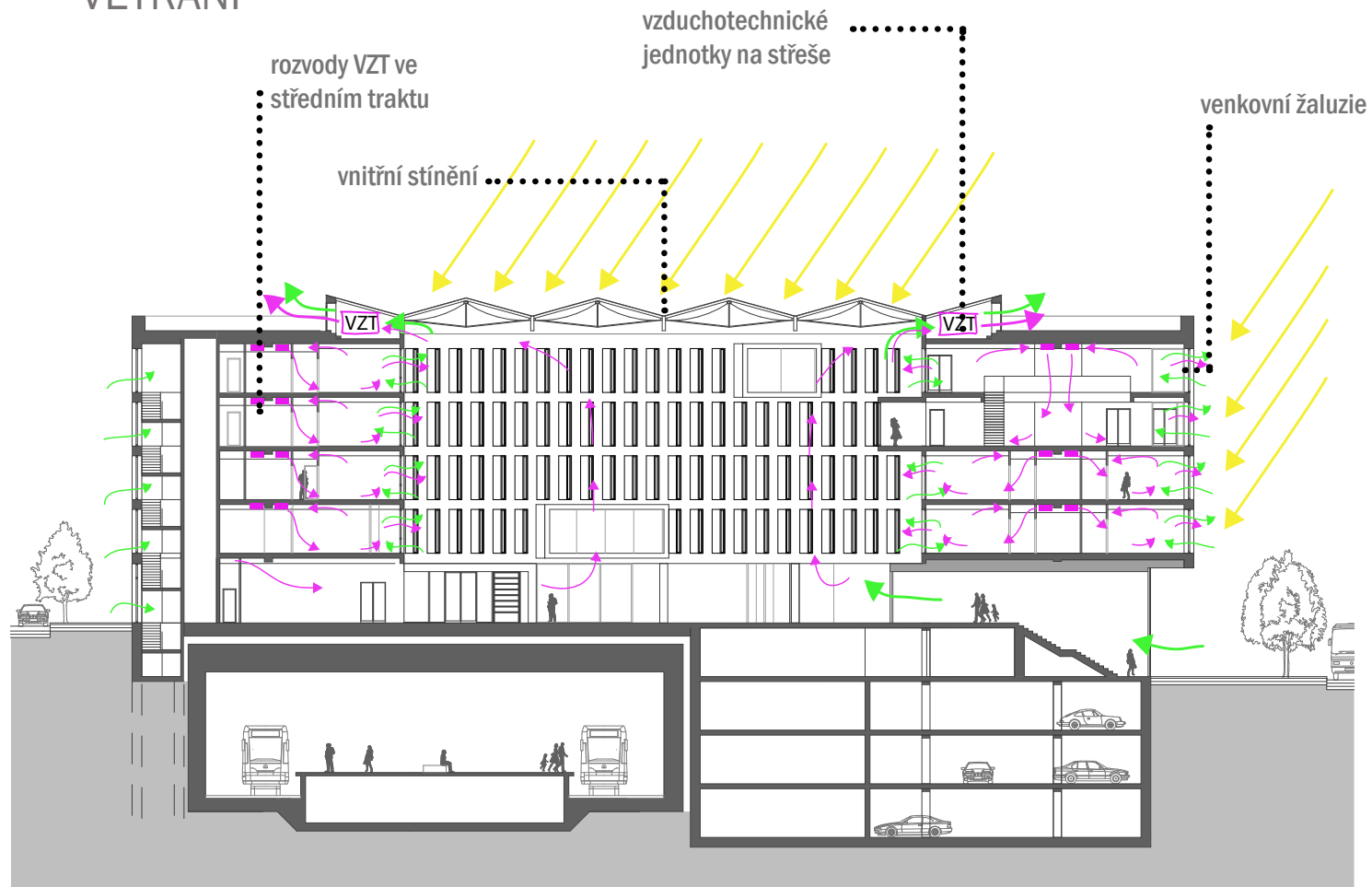

TOPENÍ, CHLAZENÍ

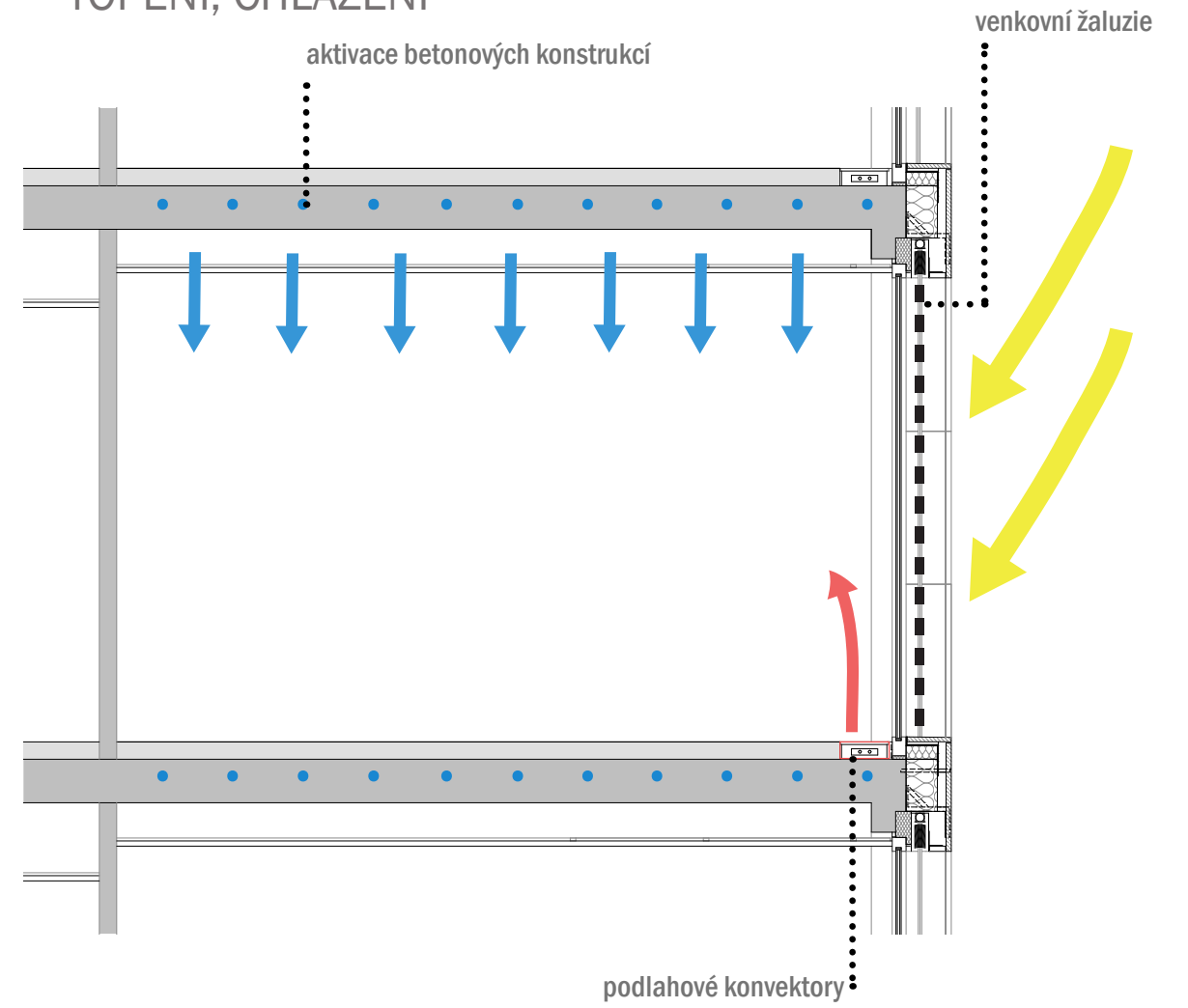

SNIŽOVÁNÍ TEPELNÉHO OSTROVA

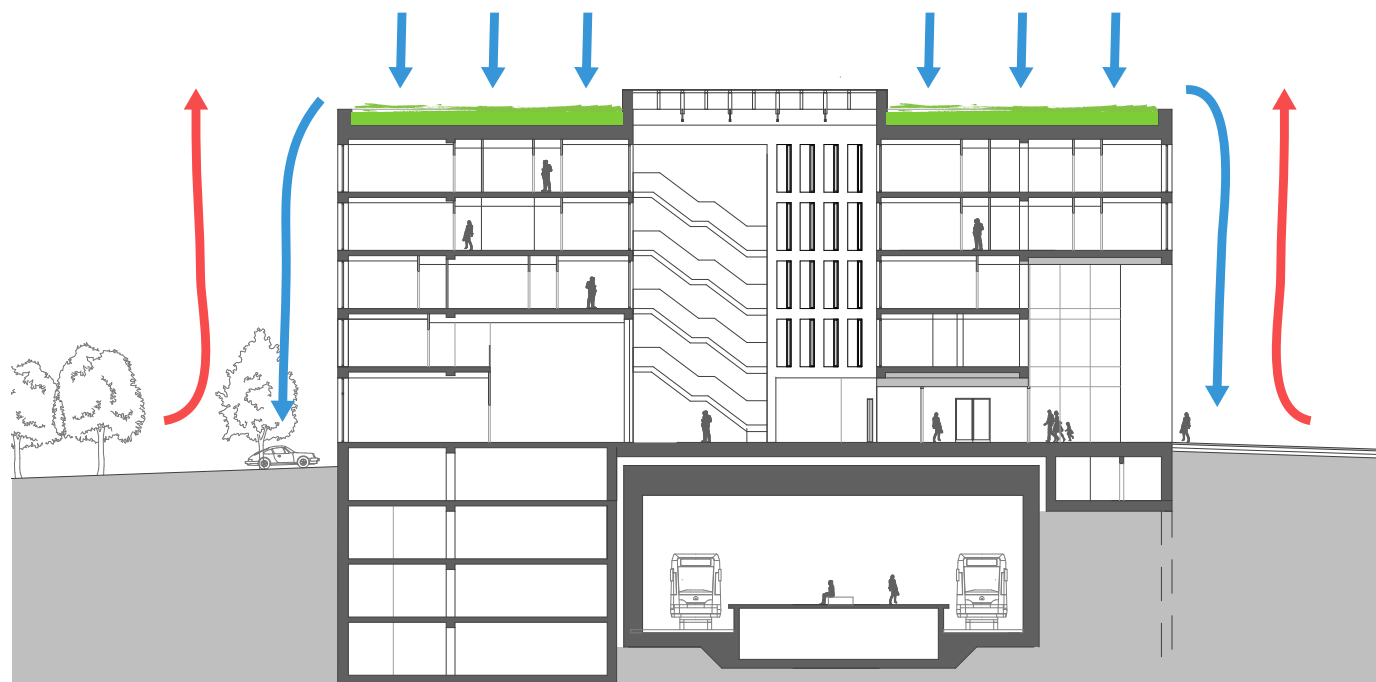

VYUŽÍVÁNÍ SLUNEČNÍ ENERGIE

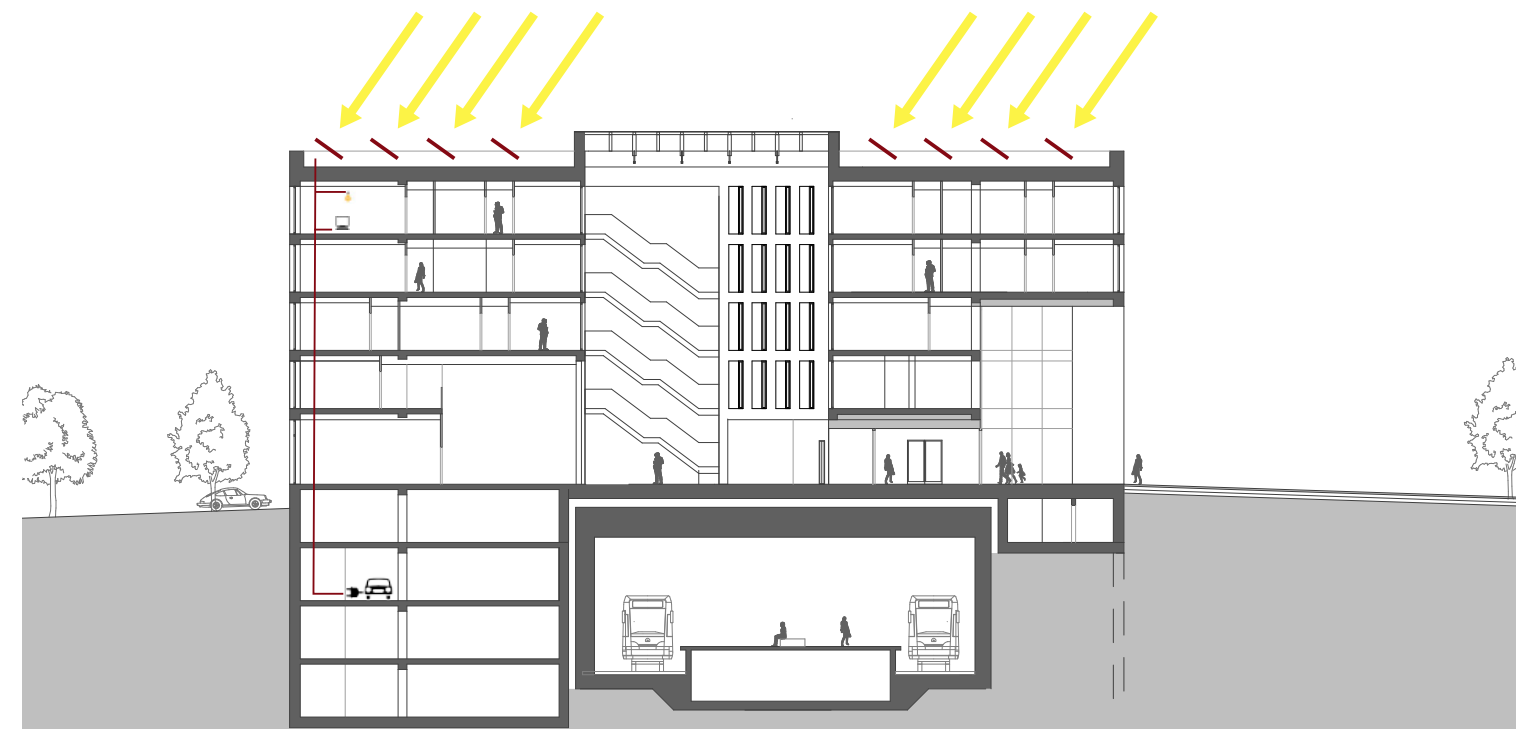







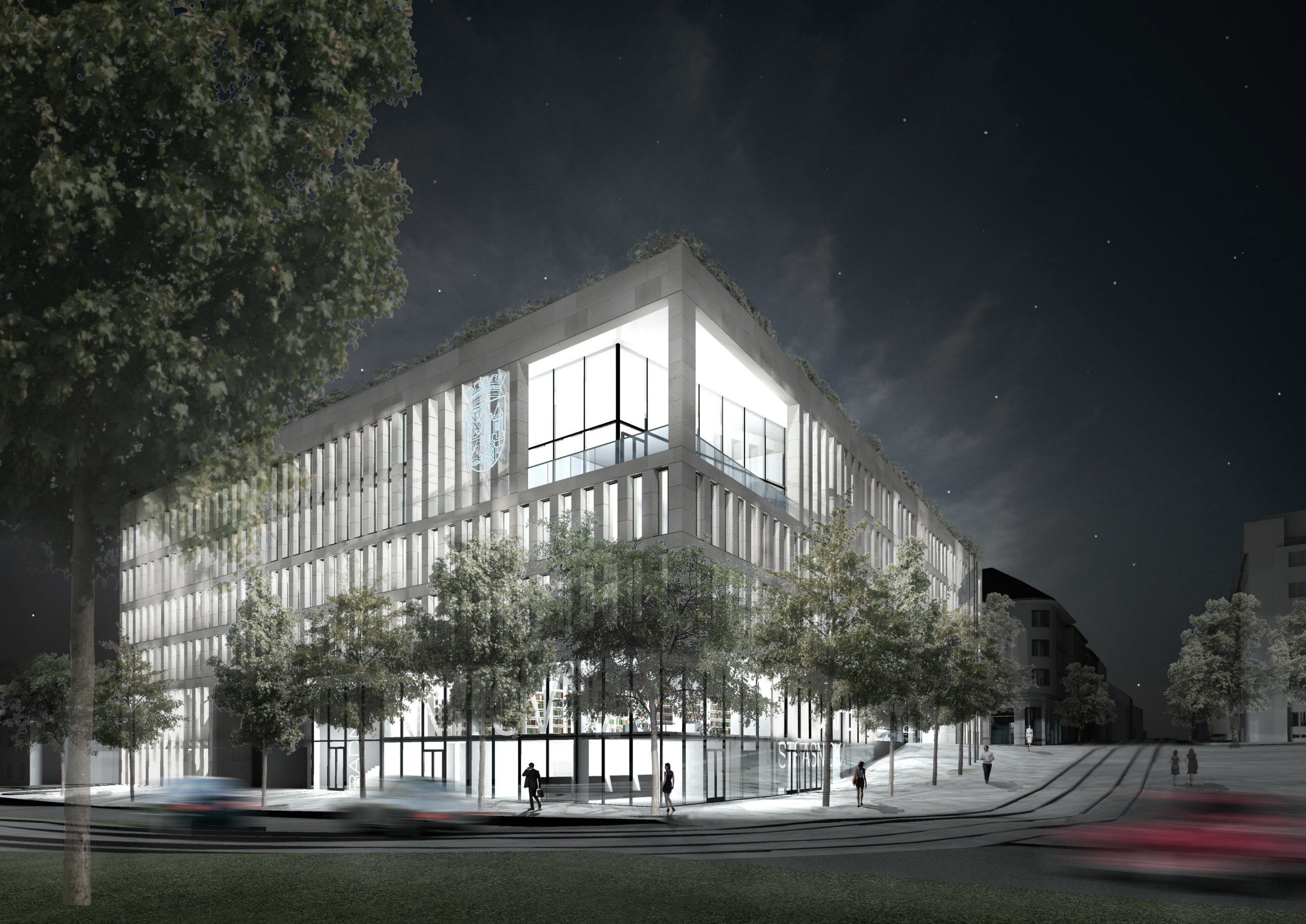

BRAND

STATION



GRAD
OD
Z
STRAŠNIČKA