

Revitalizace areálu bývalého zimního stadionu v Telči

diplomní projekt

Hana Říhová
ateliér Rothbauer
ZS 2021/2022

Revitalizace areálu bývalého zimního stadionu v Telči

Fakulta architektury
České vysoké učení technické v Praze
Ústav navrhování I 15127

autor: Hana Říhová
vedoucí práce: doc. Ing. arch. Zdeněk Rothbauer

zs 2021/2022

OBSAH

úvod	7
zadání	8
anotace a prohlášení autora	9
analytická část	11
kontext města	12
město	14
historie	16
doprava	20
zeleň a příroda	22
funkční využití	24
kultura	26
areál bývalého zimního stadionu	28
foto současného stavu	32
historie a kontext	38
územní plánování	46
koncepce lokality	48
návrhová část	51
koncept a funkční náplň	52
koncept objektů	54
koncept knihovny	56
koncept amfiteatru	58
koncept parku	60
výkresová část	62
vizualizace	82
závěr	96
poděkování	97
zdroje	98

úvod

V diplomní práci se zabývám městem Telč a to konkrétně prostorem bývalého zimního stadionu. Jako bývalý student telčského gymnázia se zajímám o vývoj téměř rodného města. Areál už několik let chátrá a postrádá využití. Spojila jsem se tedy s vedením úřadu územního plánování, kde mi ochotně poskytli informace ohledně aktuálních zá-
měrů města. Hlavním cílem je především umístěním parkování velkého množství aut pro odlehčení historickému centru. Rozhodla jsem se tedy zpracovat studii tohoto území a zahrnout i reálné požadavky města.

2/ ZADÁNÍ diplomové práce

Mgr. program navazující

jméno a příjmení: Hana Říhová
datum narození: 16.12.1995
akademický rok / semestr: 2021/2022 zimní semestr
obor: Architektura a urbanismus
ústav: 15127 Ústav navrhování I
vedoucí diplomové práce: doc. Ing. arch. Zdeněk Rothbauer
téma diplomové práce: Revitalizace areálu bývalého zimního stadionu v Telči

viz přihláška na DP

zadání diplomové práce:

1/ popis zadání projektu a očekávaného cíle řešení

Řešení území areálu bývalého zimního stadionu v Telči. Vyřešení prostoru mezi Lannerovým domem – sídlem NPÚ a lávkou do historického centra města.

2/

Pro AU/ součástí zadání bude jasně a konkrétně specifikovaný stavební program
Pro D/ součástí zadání budou jasně a konkrétně specifikované jednotlivé fáze projektu, které jsou nezbytnou součástí řešení

Cílem práce je řešení umístění přírodního amfiteátru, přiléhajících objektů a parkování.
Další program bude specifikován v průběhu semestru a může být upraven po konzultaci s vedoucím práce.

3/ popis závěrečného výsledku, výstupy a měřítko zpracování

Situace 1:1000
Situace 1:500
Půdorysy 1:100-1:500
Typické řezy 1:100-1:500
Pohledy 1:100-1:500
Vizualizace

Výstupy a měřítko se mohou změnit v průběhu práce po konzultaci s vedoucím práce.

4/ seznam dalších dohodnutých částí projektu (model)

Plachta dle předepsaného formátu
Portfolio 2x
CD 2x

Datum a podpis studenta

24.9.2021

Datum a podpis vedoucího DP

27.09.2021

Datum a podpis děkana FA ČVUT

registrováno studijním oddělením dne

24.9.2021

ČESKÉ VYSOKÉ UČENÍ TECHNICKÉ V PRAZE FAKULTA ARCHITEKTURY

AUTOR, DIPLOMANT: Hana Říhová
AR 2021/2022, ZS

NÁZEV DIPLOMOVÉ PRÁCE:

(ČJ) REVITALIZACE AREÁLU BÝVALÉHO ZIMNÍHO STADIONU V TELČI

(AJ) REVITALIZATION OF THE AREA OF THE FORMER ICE HOCKEY STADIUM IN TELČ

JAZYK PRÁCE: ČESKÝ

Vedoucí práce: doc. Ing. Arch. Zdeněk Rothbauer

Ústav: 15127 Ústav navrhování I

Oponent práce:

Klíčová slova
(česká):

Revitalizace, knihovna, amfiteátr, park

Anotace
(česká):

Proměna areálu bývalého zimního stadionu na park s knihovnou. Vyřešení parkování velkého množství aut a z kvalitnější veřejných prostor.

Anotace (anglická):

Transformation of the area of the former ice hockey stadium to town park with public library. Finding the right way to situate big amount of parkink for vehicles without damaging the public space.

Prohlášení autora

Prohlašuji, že jsem předloženou diplomovou práci vypracoval samostatně a že jsem uvedl veškeré použité informační zdroje v souladu s „Metodickým pokynem o etické přípravě vysokoškolských závěrečných prací.“

V Praze dne 7.1.2022

podpis autora-diplomanta

Tento dokument je nedílnou a povinnou součástí diplomové práce / portfolio a CD.

analytická část

kontext města

Město Telč se nachází v jižní části kraje Vysočina. Jihlava, krajské město, je vzdálená 30 kilometrů. Právě do Jihlavy dojíždí velká část obyvatel Telče za prací, ale i zábavou či nákupy. Z historicky významných měst jsou poblíž Slavonice či obec Nová Říše, se svým klášteřem.

Telč se skládá z 5 místních částí (Vnitřní Město, Podolí, Staré Město, Štěpnice a Studnice) a žije zde 5221 obyvatel (Z toho 79 v místní části Studnice.)

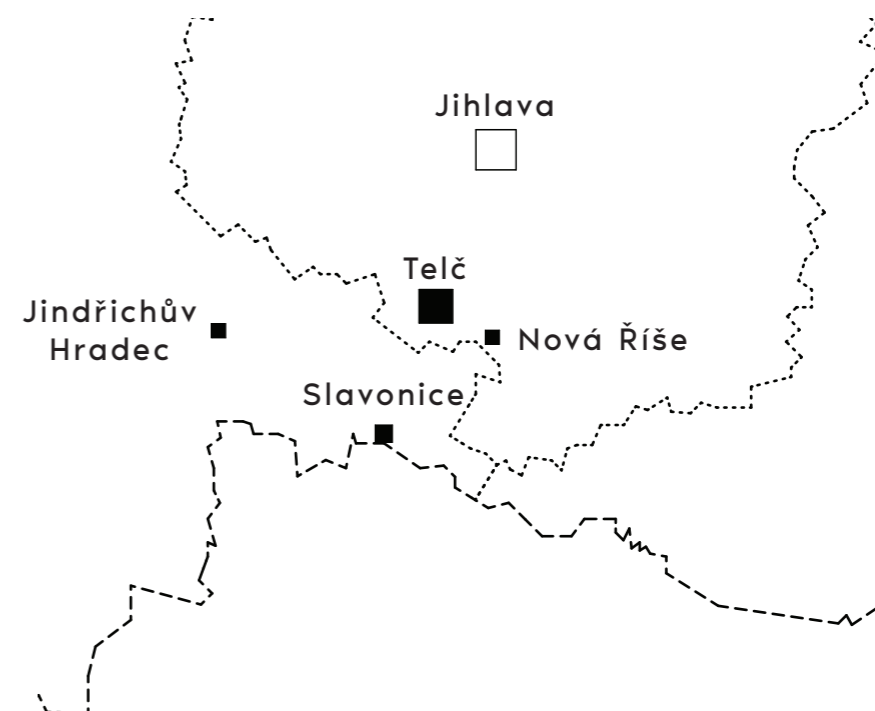
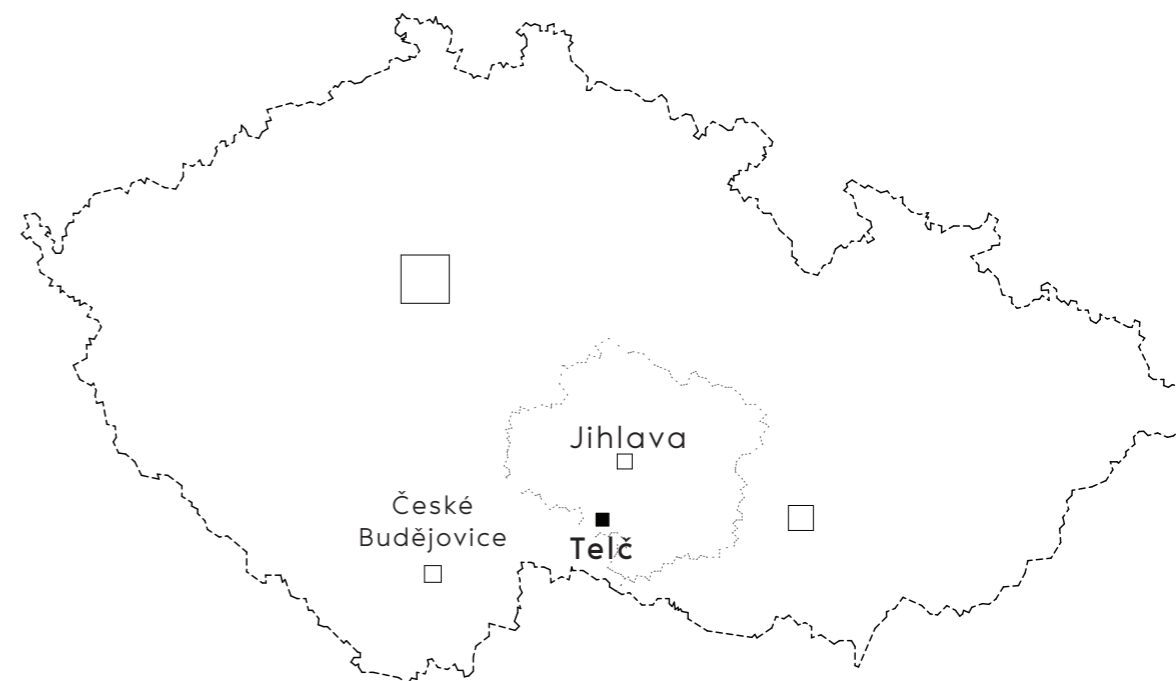

město

Ze schwarzplanu města je patrné, že na území Telče se nachází několik rybníků napojených na Telčský potok. Tyto vodní plochy do značné míry přispívají k vytváření místního koloritu a podtrhují malebnost místní městské i venkovské krajiny. Přestože rybníky začaly být stavěny až v 16. a 17. století, organicky splynuly s městskou zástavbou.



historie města

Podle místní pověsti je založení Telče spojováno s vítězstvím moravského knížete Otty II. nad českým Břetislavem r. 1099. Na paměť bitvy prý založil vítěz kapli, později kostel a osadu, dnešní Staré Město. Historicky doložená je teprve zpráva o zeměpanském dvorci a strážní věži s kostelíkem – sídle královského správce. Telč vyplatil Karel IV. nejprve ze zástavy (1335) a později vyměnil za pohraniční hrad Bánov (1339) s Jindřichem z Hradce. Tento rod zakládá novou Telč.

V polovině 16. století se ujímá telčského panství Zachariáš z Hradce a nastává doba rozkvetu pro hrad i město. Osvícený a bohatý velmož (též díky sňatku s Kateřinou z Valdštejna) přestavuje velkoryse gotický hrad a přistavuje renesanční zámek. Italští řemeslníci povolání na zámek pomáhají měšťanům přestavět gotické příbytky na úhledné domy se štíty s podloubím. V té době byl také vybudován městský vodovod, nový špitál, založeny cechy, nové rybníky, nový způsob hospodaření. Zachariáš i ostatní z Hradeckého rodu umírají bez mužských potomků a tak Lucie Otilie, sestra posledního z nich, přivádí na Telč (i na Hradec) r. 1604 svého manžela Viléma Slavatu (známého místopředsedu z pražské defenestrace r. 1618) a s ním nový rod.

Panování Slavatů je poznamenáno třicetiletou válkou. Telč i celý kraj trpí pod švédskými (ale i císařskými) vojsky. Panství spravovali mužští členové rodu, do telčské historie se však nejvýrazněji zapsala vdova po prostředním z nich – Františka, roz. hraběnka z Meggau. Povolala do Telče jezuitu, dala pro ně postavit kolej přímo proti zámku (1655), kostel Jména Ježíš (1667), přestavuje bývalou sladovnu pod farním kostelem v konvikt sv. Andělů (jakousi chrámovou hudební školu), zakládá nový hřbitov na Podolí (1676).



18. století je poznamenáno nejprve vrchnostenským útlakem, poté však nastává vzestup měšťanského stavu a majetnější měšťané si krásí město kašnami, mariánským sloupem, sochami a kaplemi.

Počátek 19. století je ve znamení industrializace. V bývalém Slavatovském dvoře vzniká Langova továrna na sukna, která měla až 600 zaměstnanců. Druhá půle 19. století přinesla posun v národním uvědomění. Důležitou roli hrály školy, od 60. let již české, včetně nižší reálky, založené 1852. Díky učitelům a profesorům i dalším, kteří tu působili (nakladatel Šolc aj.), vznikaly spolky (Občanská beseda, Omladina, Sokol, Národní jednota) a Telč hrála významnou roli v celém jihozápadním moravském regionu.

Postavením železnice z Kostelce do Telče 1898 a jejím propojením přes Slavonice do rakouské Švarcenavy skončila i komunikační izolace města. Rozproudil se nový kulturní i hospodářský život. Telč ožila a rostla.

Po válce a nástupu komunismu se památkám nedostávalo mnoho péče. Nicméně se historické centrum obešlo bez velkých zásahů. Náměstí Zachariáše z Hradce se po nějakou dobu jmenovalo Stalingradské. Domy byly po revoluci zanedbané.

Za minulého režimu bylo historické centrum sice podstatně rozbitější, ale mimo turistickou sezonu živější než dnes, kdy jsou domy barevnější a udržované. Fungovala tam třeba zemědělská škola s jídelnou, taky učiliště, internát a mateřská škola. Na náměstí bylo zdravotní středisko i lékárna, sídlili tam hasiči i Veřejná bezpečnost. Většina obchodů byla určena pro domácí, ne primárně pro turisty tak, jak je tomu dnes.



doprava

Automobilová doprava

Telčí prochází komunikace první třídy č.23, která spojuje dálnici D3 u Soběslavi (přes Jindřichův Hradec s Telčí) a dále pokračuje přes Třebíč až do Brna.

Další důležitou komunikací je i komunikace II/406 vedoucí od Jihlavy přes Telč a dále do Rakouska. Tato komunikace je důležitou spojnicí Telče s Jihlavou, ale i s menšími městy, jako je Třešť či Dačice.

Autobusová doprava

Hlavním přepravcem zajišťující autobusová spojení je společnost ICOM. Zajišťuje spoje do Jihlavy i okolních menších center. Autobusové nádraží bylo v roce 2010 přemístěno k stanici vlakové. Další důležité zastávky se nachází u areálu škol na ulici Hrdecká a dále na silnici směřující do Jihlavy.

Vlaková doprava

Telčí prochází trať číslo 227, ta spojuje město na jedné straně se Slavonicemi a na opačné straně s Kostelcem u Jihlavy. Touto trasou projíždí pouze vlaky osobní.

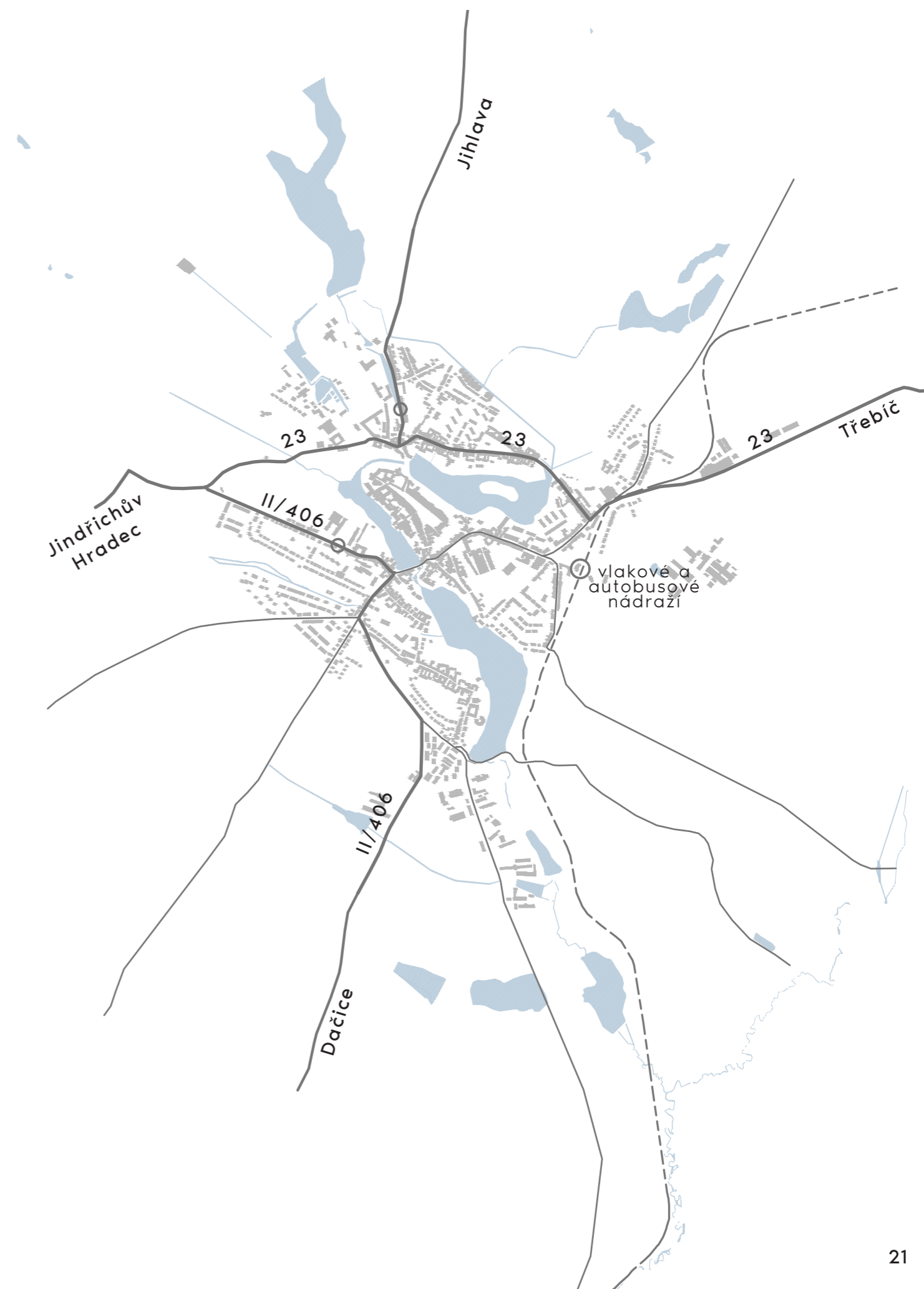

zeleně a příroda

Město Telč se rozkládá v údolí Telčského potoka v Českomoravské geomorfologické podprovincii.

Přímo městem protéká Telčský potok, který se pod městem vlévá do Moravské Dyje. Specifickou podobu města vytváří souvislý systém rybníků. V k.ú. Telč je celkem 32 rybníků, v letních měsících je častý nedostatek vody vlivem nízkých průtoků.

Město má celkem dostatek zeleně (cca 11 m²/obyvatele). Obytná zeleň zahrnuje z 67 % zeleň u rodinných domků, rozloha veřejné zeleně činí 8.5 ha, přičemž cca 7 ha zabírá zámecký park. Důležitým historickým a krajinným prvkem jsou aleje a doprovodná stromořadí kolem cest, radiálně vybíhajících z města. Obzvláště významná je alej do Lipky.

V okolí města se nachází přírodní rezervace Luh u Telče (jedinečná ukázka listnatého lesa vyšších poloh, tzv. podhorského luhu).



funkční využití

- občanské stavby
- bydlení
- zemědělské objekty
- průmyslové objekty
- garáže



kultura

V průběhu celého roku město (a nejen město) pořádá mnoho kulturních akcí, atraktivní jsou nejen pro obyvatele Telče ale často akce navštěvuje mnoho lidí z okolních městeček a vesnic. Ať už jsou to svatováclavské slavnosti nebo historické slavnosti či česko-francouzská hudební akademie.

Důležitou kulturní akcí, která má dlouholetou tradici jsou tzv. Prázdniny v Telči. Kdysi čistě folkový hudební festival trvající cca 14 letních dní se těší velké oblibě. Telč se promění v hudbou prolnuté město. Koncerty se pořádají na zámeckém nádvoří, v zámeckém parku a nově i v Panském dvoře, nedaleko centra.

Mnoho kulturních akcí je propojeno s telčským folklórním souborem Podjavoříčan. Tradiční taneční a hudební vystoupení s cimbálkou se těší velké oblibě. Tento soubor má i oddíly pro nejmenší Kvíteček a pro větší děti Kvítek.

Dalším souborem je sbor Santini, jehož koncerty často bývají v prostorách telčských kostelů a také mají velikou návštěvnost.



areál bývalého zimního stadionu

Areál bývalého zimního stadionu se nachází v bezprostřední blízkosti historického centra města. Severně od této plochy se nachází Belpská lávka, která je pěší spojnici této strany města s náměstím. Areál zimního stadionu je od úrovně lávky a rybníka oddělen zvýšeným terénem.

V těsné blízkosti areálu, na jeho jižní straně, stojí Lannerův dům, dnešní Územní odborné pracoviště NPÚ.

Na západ od bývalého zimního stadionu se nachází také areál škol, Základní škola Hradecká a Gymnázium Otokara Březiny a Střední odborná škola Telč. K nimž přiléhá také venkovní sportoviště a sportovní hala.

Východní strana areálu je ohraničena soukromým pozemkem lemovaným zdí a vzrostlými stromy.





foto současného stavu





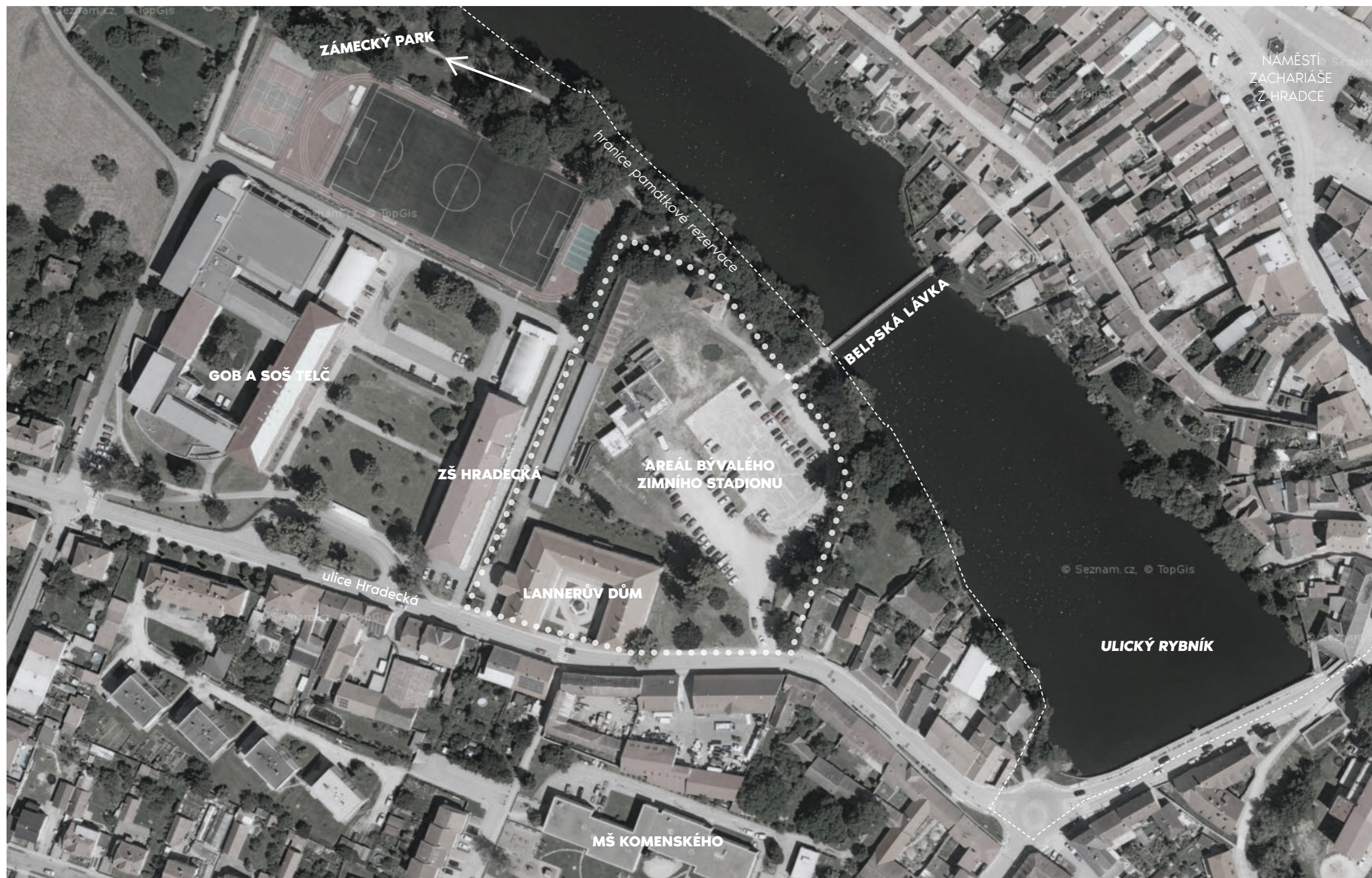

historie a kontext okolí

V těsné blízkosti bývalého zimního stadionu se nachází Lannerův dům. Tento objekt je nyní sídlem NPÚ pro kraj Vysočina, jeho historie však sahá až do 17. století.

Dvůr zvaný Veselý vlastnil Abraham zámečník, přes několik majitelů se dostal k hraběnce Slavatové. Ta ho roku 1654 darovala telčským jezuitům pro jejich hospodářské potřeby. Jelikož byl dvůr od koleje oddělen rybníkem, přičinila se zbožná hraběnka o vybudování dřevěné lávky, která od roku 1656 zajišťovala jezuitům přímý přístup k jejich hospodářskému dvoru.

Jezuité zde svojí stavební aktivitou navázali na starší stavby hospodářského dvora.

V roce 1747 si v areálu bývalého hospodářského dvora jezuité nechávají zbudovat nový zahradní dům (domus hortensis), o němž se předpokládá, že stával v blízkosti rybníka zřejmě totožný se západním křídlem dnešního Lannerova domu.

Objekt mimo své hospodářské účely sloužil jezuitům jako repositorium a dispensorium, tedy jako odpočinková stavba se zahradou, která byla využívána také pro pěstování léčivých rostlin.

Po zrušení jezuitského řádu roku 1773 je objekt označován jako administrativní vrchnostenská budova. Areál zakupuje továrník Jakub Lang, který zde zřizuje manufakturu na výrobu sukna a celý objekt výrazně přetváří roku 1814. Z období této přestavby pochází dnešní podoba objektu, kdy celek doplnilo východní křídlo, a stavba získala jednotný charakter s odděleným dvorem.



Až do roku 1835 sloužila stavba také k výrobním účelům, avšak poté se většina výroby soustředila do nově zřízených prostor nedaleko odtud. Od 80. let 19. století se v areálu Langovy továrny usazuje rodina Löwy, která si posléze nechává změnit jméno na Lanner.

Od roku 1929 patří objekt i se zahradou do majetku města Telče. V letech 2009-2012 byl Lannerův dům adaptován jako sídlo Národního památkového ústavu, územního odborného pracoviště v Telči.

Park za objektem od 40. let dvacátého století téměř vymizel. Nejprve zde byly tenisové kurty a po jejich zrušení a vystavění venkovního zimního stadionu byl změněn ráz tohoto místa. Dochovalo se pouze několik původních stromů. Mezi stromy, které byly tomuto místu vlastní patří buk listnatý, jedle plstnatoplodá, tisy či lípy.

V roce 1956 byl v sousedství lokality vybudován školní areál, kde dnes sídlí Základní škola Hradecká a v další budově Gymnázium Otokara Březiny a Střední odborná škola Telč.

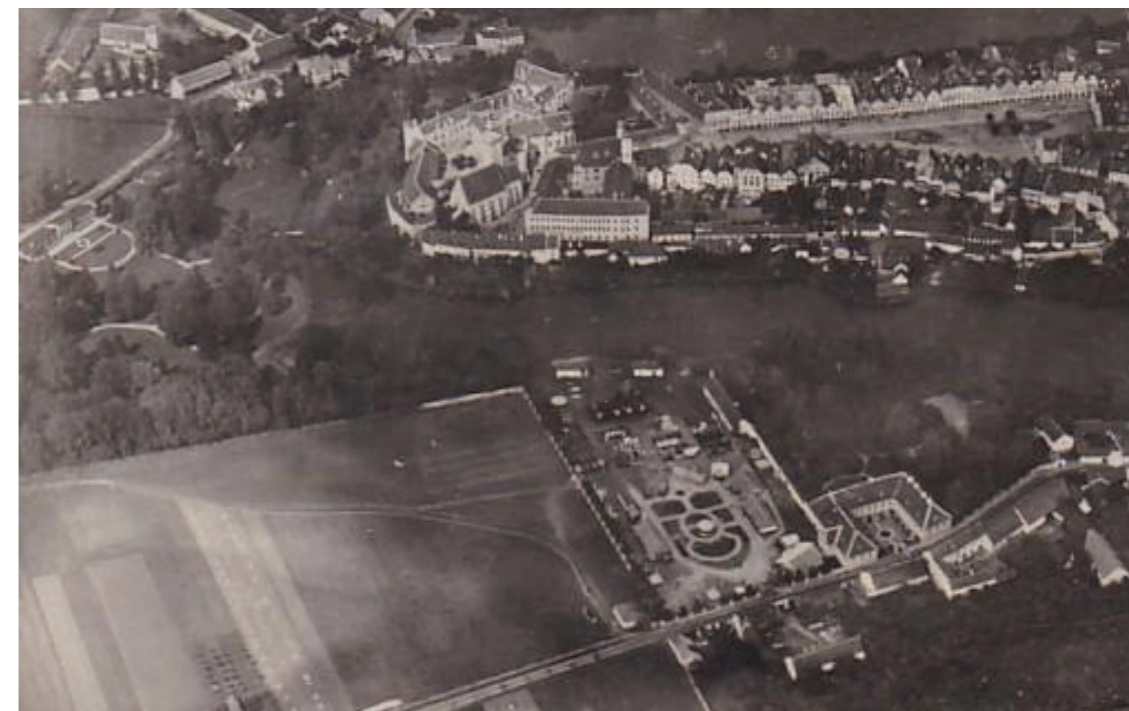

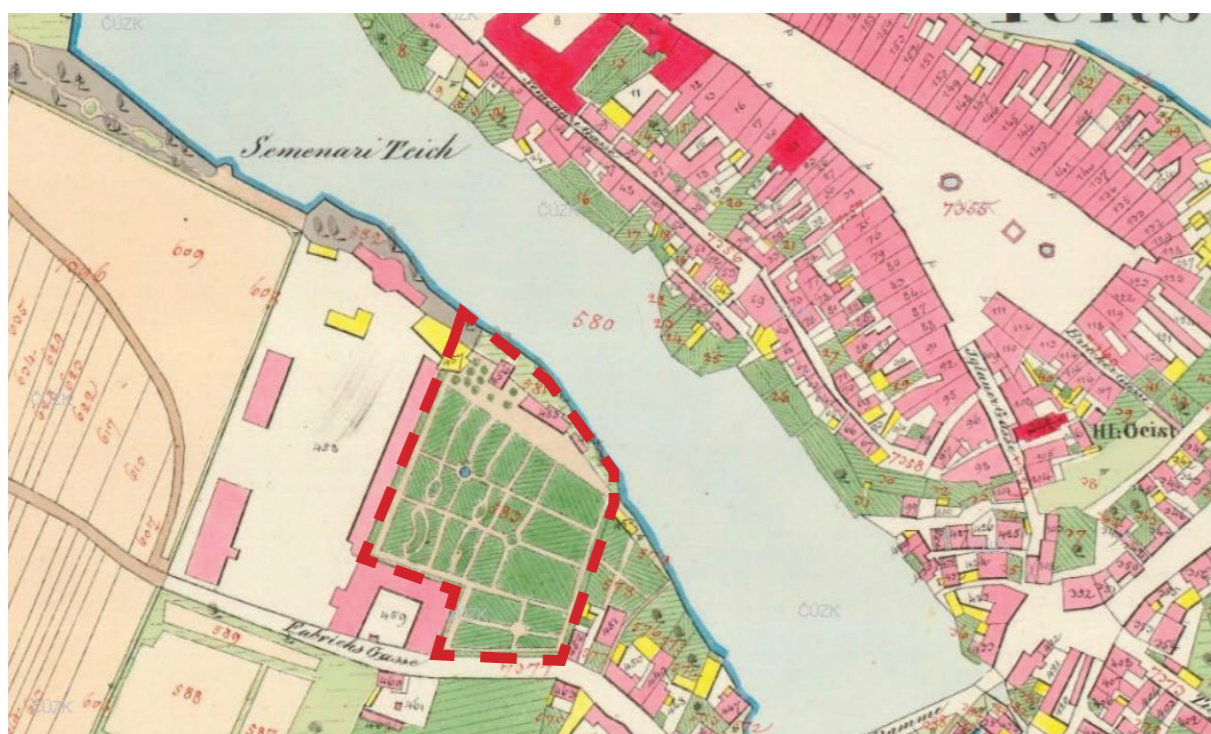

1835 Císařské povinné otisky stabilního katastru 1 : 2 880 - Morava a Slezsko

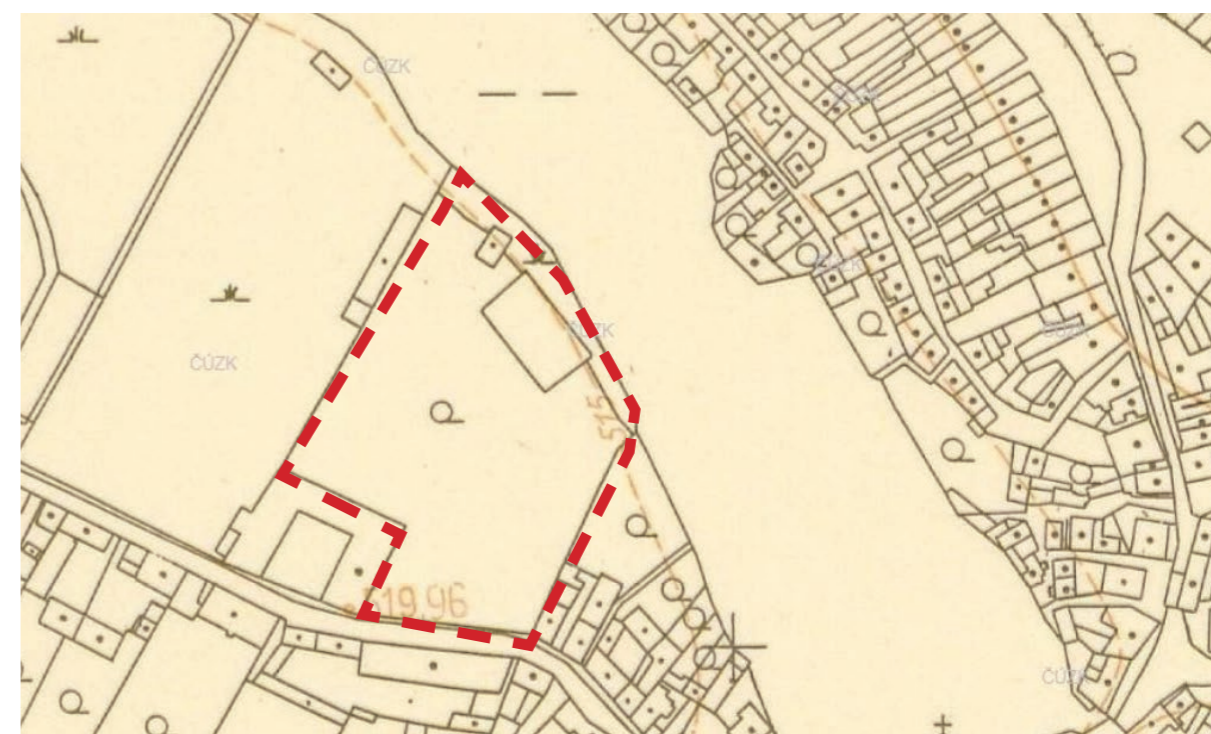

1951 Státní mapa 1 : 5 000



1897-1937 Katastrální mapy evidenční 1 : 2 880 - Morava a Slezsko

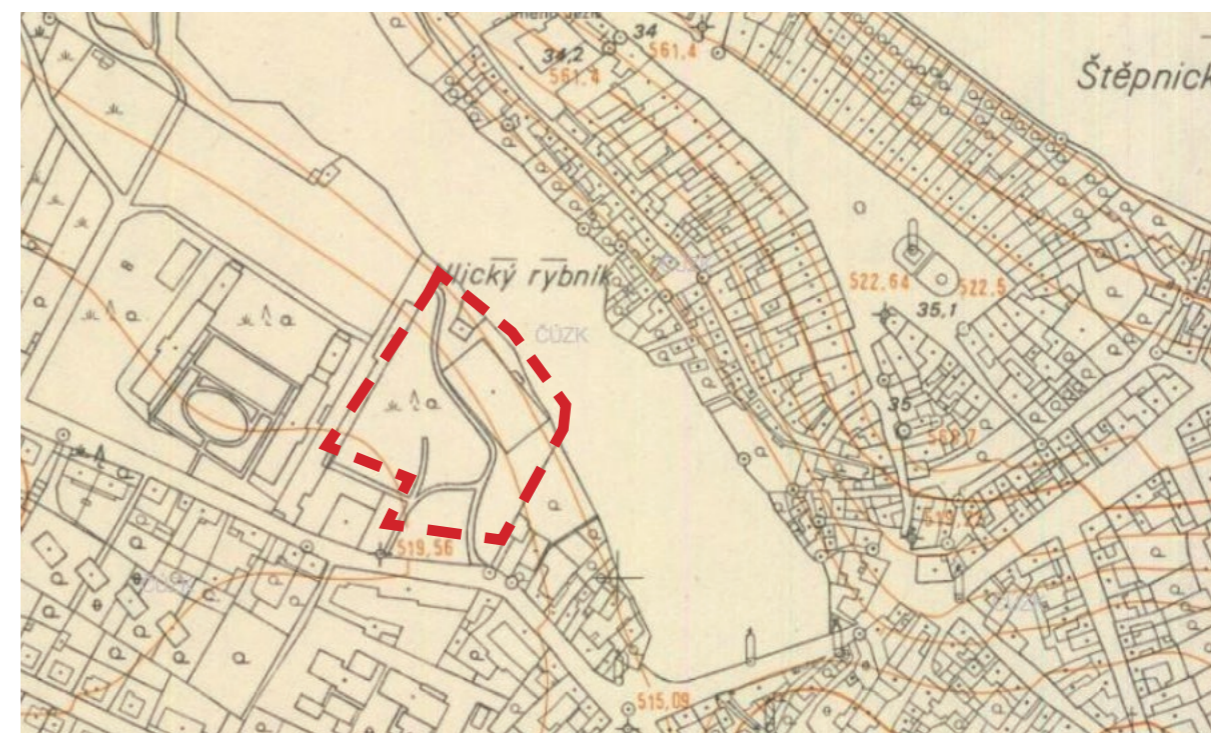

1984 Státní mapa 1 : 5 000



Letecké snímky, 1938

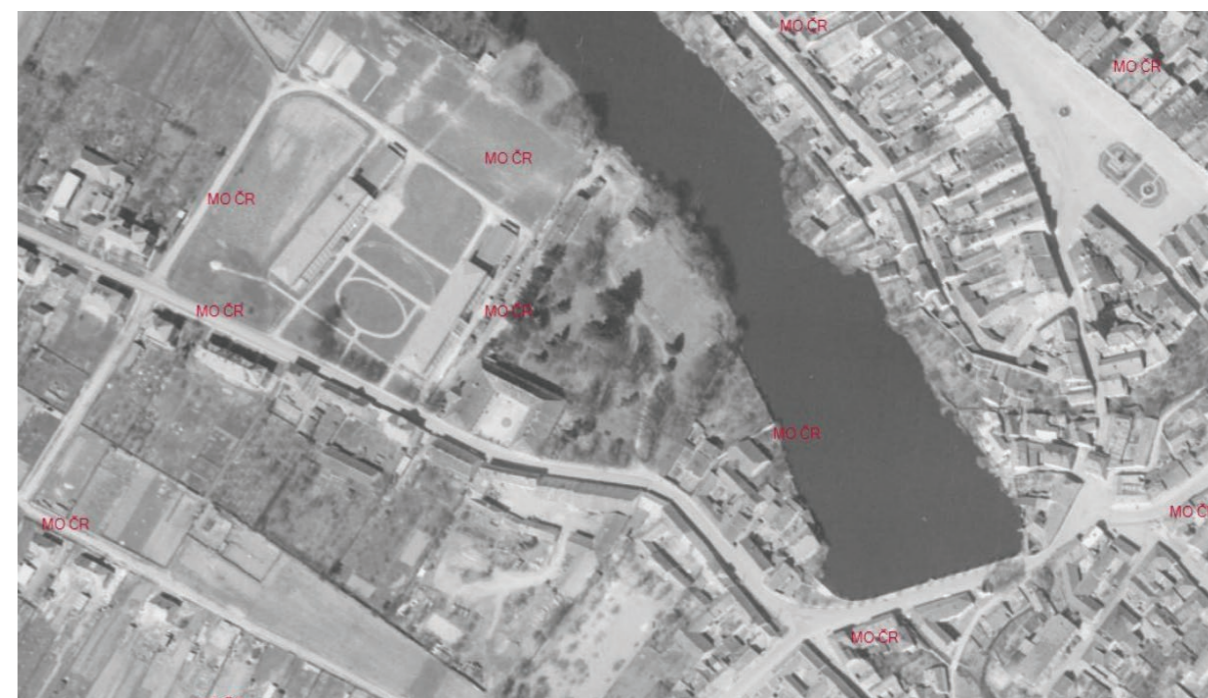

Letecké snímky, 1962



Letecké snímky, 1951

Z leteckých fotek je patrný především park obklopující Lannerův dům a dále výstavba budov škol v polovině 20.století.



Letecké snímky, 2000

Dále lze vidět změnu okolí lokality Lannerova domu. Ubývá zeleně, na místě parku je vystavěn venkovní zimní stadion, rozšiřuje se areál škol a přibývá okolní zástavby.

územní plánování

Území řešené v diplomové práci se nachází v ploše smíšené obytné a jedná se o plochu přestavby 008/1. Změna funkčního využití je podmíněna územní studií.

CHARAKTER LOKALITY:

stabilizované území se zastavěnými plochami a plochami přestavby

Západní sektor města s poměrně mladou architekturou zástavby, urbanismus tomuto území dala především osa ulice Hradecké, bývalou fabrikou Lanerova domu (dnešní sídlo NPÚ kraje Vysočina),

Území je v přímé návaznosti na centrum města skrze Belpskou lávku. V dolní partii plochy u Lanerova domu se u vody nachází cykloubytovna. Ploše dnes vévodí bývalý sportovní areál – zimní stadion na zbytku původně jezuitského parku a zahrady u Lanerova domu, která byla zmenšena již v poválečných letech při stavbě sportovišť a školy, v současné době rozšiřované o sportovní halu a trakt učeben. Sám areál má prvky výrazné kompozice.

Na druhé straně ulice od křižovatky na hrázi jsou ještě historická, zčásti venkovského charakteru blokově uzavřená, stavení, poté již určitým způsobem stabilizovaná obytná zástavba, typologicky pouze nepatrně připomínající historické způsoby parcelování se zástavbou bez výrazné architektury. Z velké části se jedná o samostatně a polosamostatně stojící obytné domy.

V území je navržena k transformaci lokalita bývalého zimního stadionu.

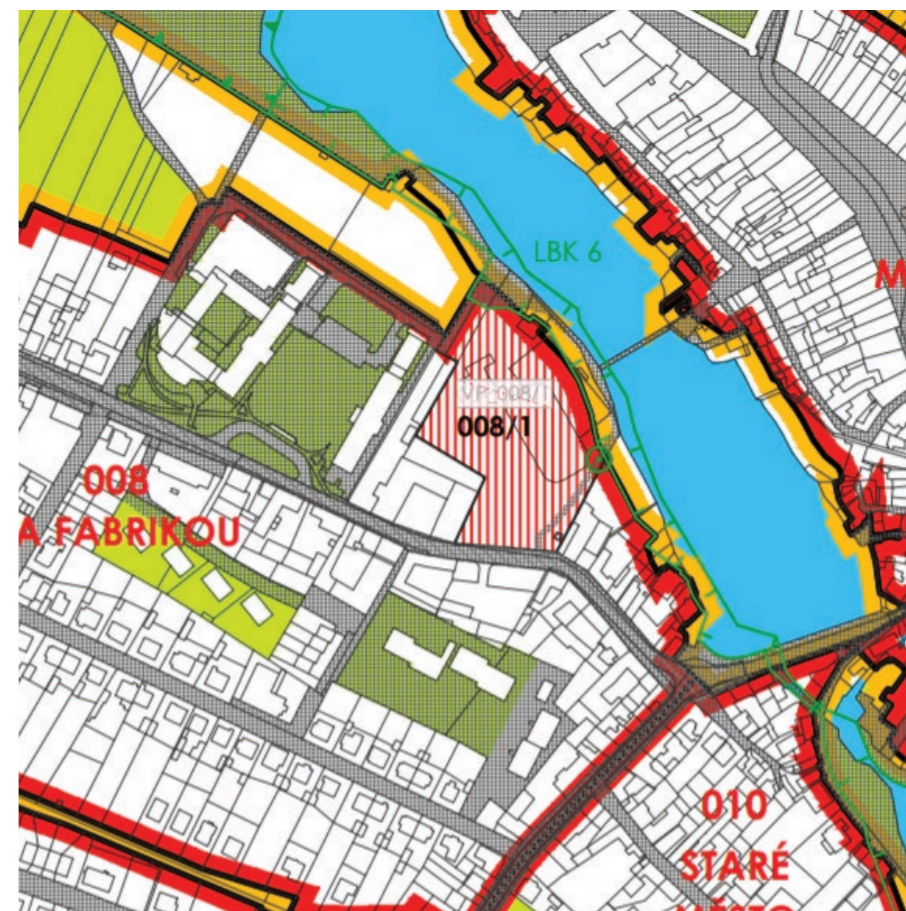

koncepce lokality dle územního plánu

hodnoty území (ochrana a rozvoj)

Chránit cenná panoramata z území na vnitřní město s věžemi kostela sv. Jakuba, sv. Ducha a jména Ježíš

Do zastavitelných ploch a ploch přestavby umisťovat prvky veřejného prostranství a sídelní zeleně

koncepce rozvoje území

Posilovat funkci bydlení, sportu a rekreace

Areál škol považovat po rozšíření za stabilizovaný, posilovat funkci veřejného prostranství a sídelní zeleně mezi bloky škol

Plocha přestavby 008/1 - po dožití sportovního areálu snaha o návrat k struktuře bývalého Jezuitského parku - sídelní zeleně, doplněnou o prvky veřejné infrastruktury turistického ruchu, popř. Sportu a rekreace

koncepce prostorového uspořádání lokality

struktura zástavby/stavební čáry

Kompaktní rostlá bloková struktura zástavby, zástavba rodinných domů v zeleni, volná struktura

Maximální výška zástavby: respektovat stávající výškovou hladinu, v ploše 008/1, 008/2, 008/4 budovy o max. výšce dvou nadzemních podlažích; 7m/11m: obecně

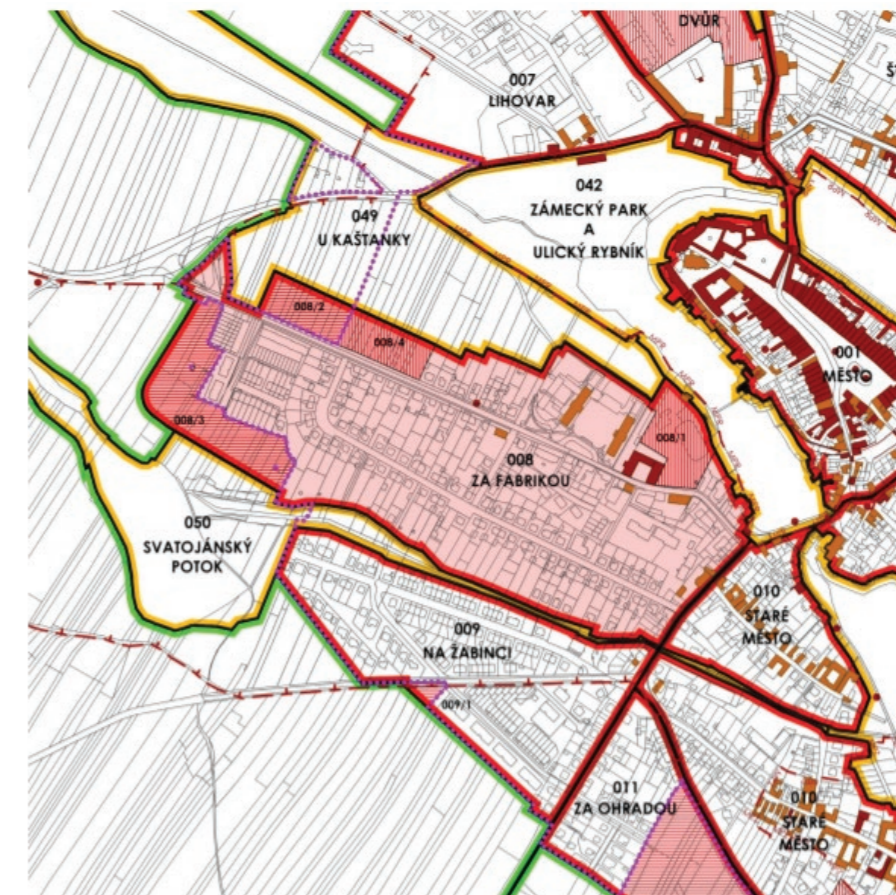

návrhová část

koncept a funkční náplň

Areál bývalého zimního stadionu je v současné době aktuální téma i pro město Telč. Jelikož také vnímají tuto plochu jako nevyužitou, přesto s velkým potenciálem, rozhodli se zadat zpracování územní studie. Hlavním požadavkem města je umístění parkování pro cca 180 osobních automobilů.

V současné době totiž historické náměstí zatěžuje množství zaparkovaných aut a to především obyvatel domů. Plocha bývalého stadionu se přímo nabízí, je v docházkové vzdálenosti, pět minut od náměstí. Dále by parkování mělo posloužit i v průběhu různých kulturních akcí.

Důležitým bodem mého návrhu tedy bylo naplnit tento požadavek. Přestože vnímám odklon takového množství automobilů za prospěšné pro historické náměstí, bylo pro mě důležité nezatížit tak plochu stadionu. Umisťuji tedy parkování z velké části do podzemí.

Jelikož historicky bylo toto území jezuitskou zahradou a později parkem, rozhodla jsem se svým návrhem navrátit tuto funkci do území, zároveň park navazuje na městskou zeleň – park zámecký.

Dalším prvkem v areálu je návrh nové budovy městské knihovny. Ta totiž dnes sídlí v nevelkých prostorech mázhauzu budovy ZUŠ. Nedostatečné prostory vnímám jednak jako uživatel knihovny, ale umístění knihovny je podloženo i rozvojovým plánem města Telč.

V severní části areálu se nachází ubytovna Domeček. Tento objekt zde zanechávám a nezasahuji do jeho pozemku.

Na západ od něj se nachází menší objekt bývalých koníren, koncepčně navrhuji umístění malé galerie a klubovny pro folklórní soubor. Tento objekt by byl dořešen po důkladném prozkoumání historických konstrukcí a na základě stavebně historického průzkumu.

Posledním objektem, jež je současně v řešené ploše, je budova technického zázemí stadionu, na tu se již v současné době zpracovává demoliční projekt. Proto s tímto objektem ve svém návrhu nepočítám.

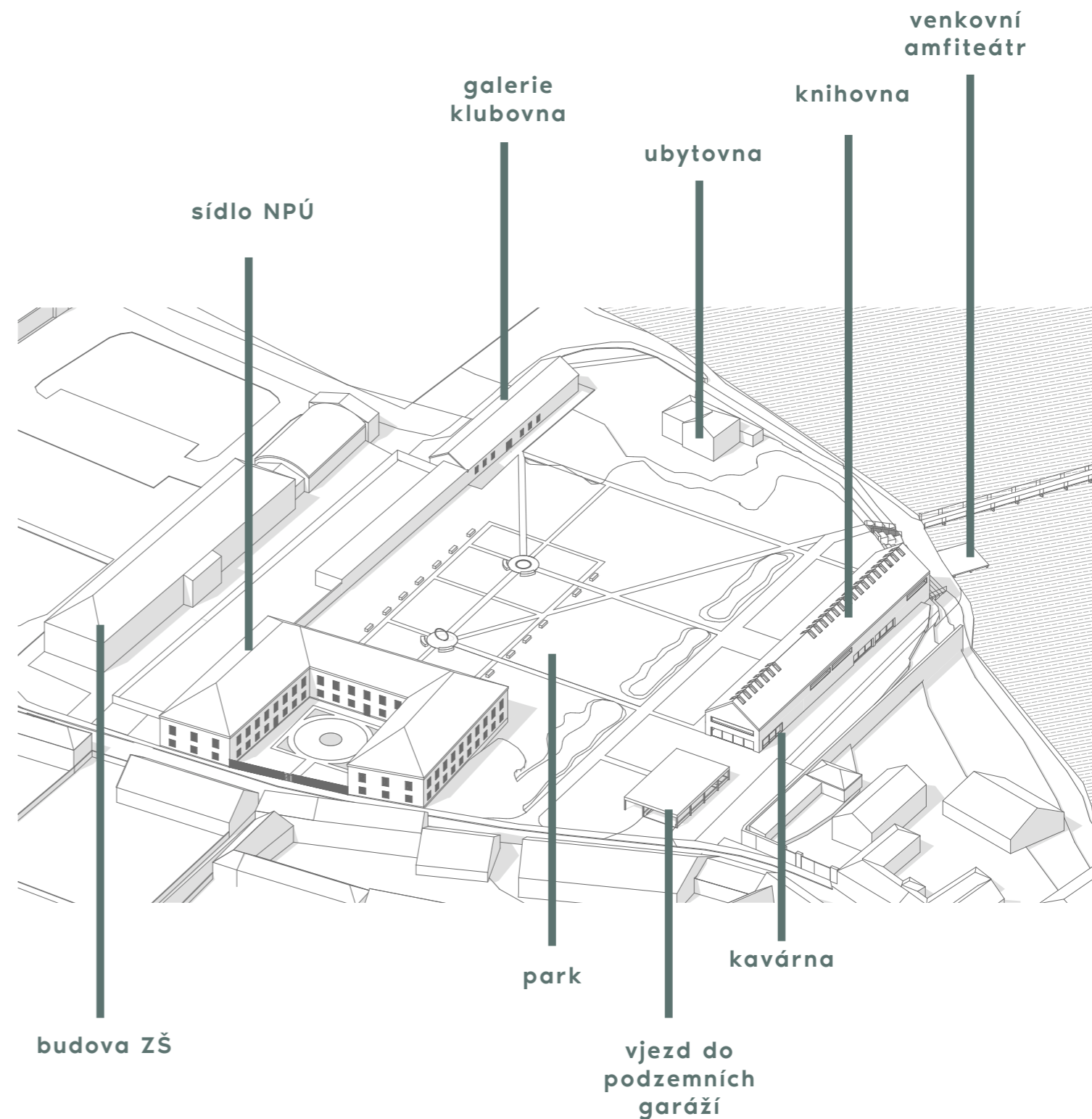

koncept objektů

Objekt knihovny umístí podél východní hranice pozemku, zachováme linii stromů, mezi nimiž je i památná lípa. Tudíž odsazují objekt tak, aby bylo zachováno ochranné pásmo. Taktéž je to s garážemi v podzemí. Knihovna je dlouhý štíhlý objekt, který je jakýmsi protipólem staré konírny a zároveň je dalším kulturním/vzdělávacím místem, jako nedaleká základní škola a gymnázium. Vjezd do garáží na tuto linii navazuje. Parkování musí být vyřešeno pouze jedním podzemním podlažím z důvodu geologických podmínek daného území.

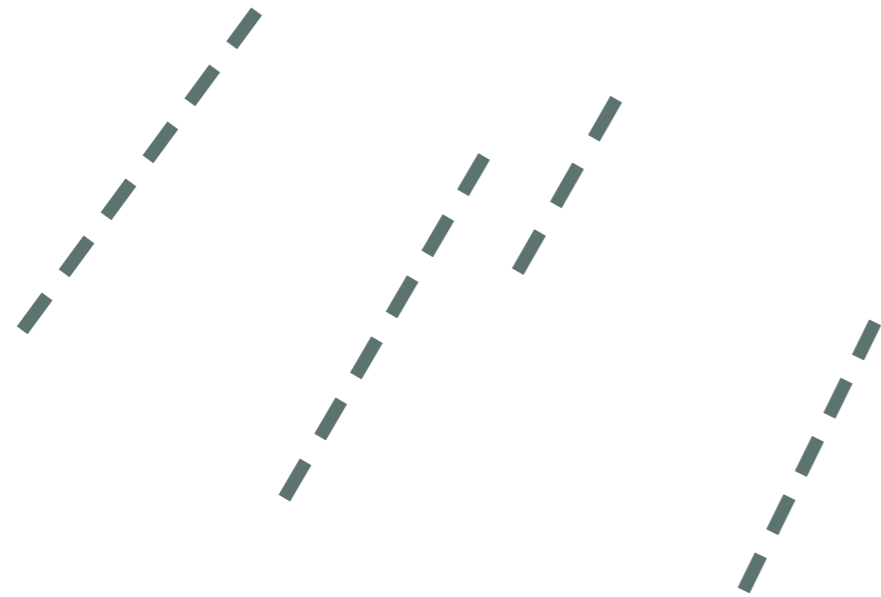

koncept knihovny

Objekt je rozdělen do několika částí. Kromě samotné knihovny se v budově nachází výstup z hromadných garáží v suterénu a také malá kavárna.

Dvě podlaží knihovny obsahují oddělení pro dospělé, dětské oddělení, čítárnu/studovnu, která má výhled na město a dá se využít jako místnost pro besedy a dále objekt obsahuje také potřebné zázemí.

Architektonická forma domu je odvozena od tradiční stavby se sedlovou střechou. Hrubá světlá omítka je doplněna světlou falcovanou krytinou.

Výrazným prvkem interiéru je průhled skrze jednotlivá podlaží až do otevřeného krovu. Využití dřevěných materiálů na regály i na parapetní lavice dodává prostoru klidnou a útulnou atmosféru.

Druhé patro je přisvětleno střešními okny ve vrcholu střechy.

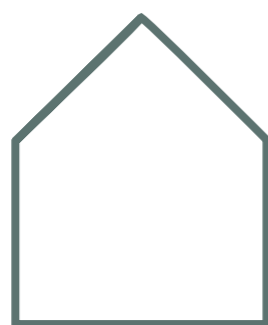

koncept přírodního amfiteatru

Na objekt knihovny navazuje i přírodní amfiteatr. K rybníku se svažující terén je využit a upraven jako terasovitě sezení s návazností na molo. V případě konání hudebního či jiného představení bude možno přidělat zábradlí nicméně během každodenního života bude podium sloužit jako molo s překrásným výhledem na telčské věže. Do svahu je také vytvořen zářez, který slouží pro skrytý vstup do suterénu garáží a zázemí s toaletami. Stupně jsou široké a jsou rozděleny na kamennou část a travnatou plochu. Molo je dřevěné tak, aby materiálově navazovalo na blízkou lávku. Podpory jsou založeny do vody, obdobně, jako lávka.

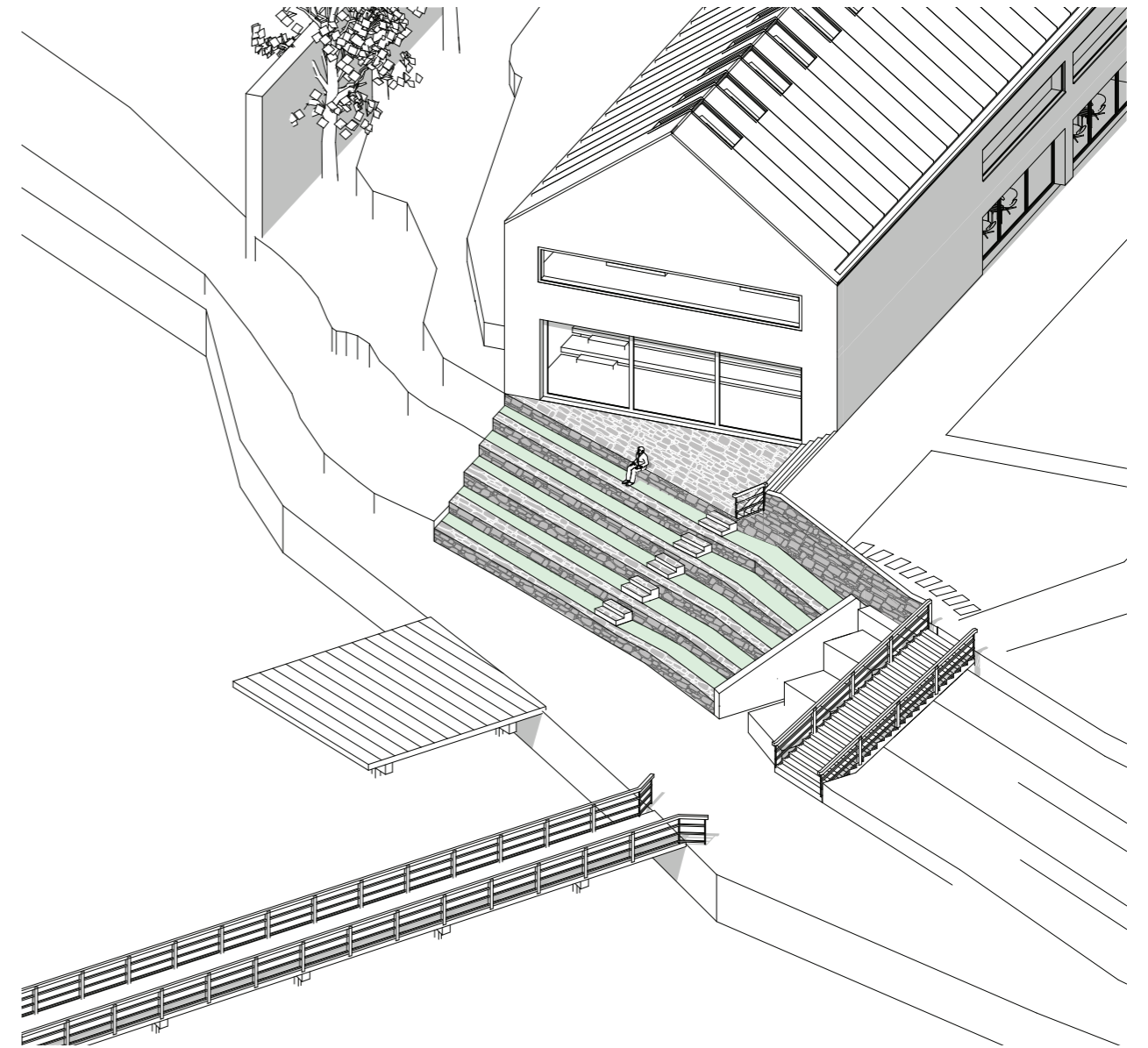

koncept parku

Park je tvořen několika protínajícími se osami. Hlavní osy jsou napojeny na jednotlivé prvky areálu, jejich povrch je tvrdý, tvořený kamennými kostkami. Jsou protnuty méně zpevněnými cestami s mlatovým povrchem. Podél cesty rovnoběžné s knihovnou je vysazeno stromořadí javorů do o metr vyvýšeného valu, tento val umožňuje stromům prostor k růstu i přes to, že se pod nimi nachází suterén garáží. Dalšími prvky parku jsou dvě kružnice. Jedna má formu jezírka, druhá kružnice je objektem jak světelným tak vodním. Vodní trysky vytváří v letních měsících vodní mlhu, přes noc je svislá kružnice i světelným prvkem, který rámuje pohled na věž kostela.

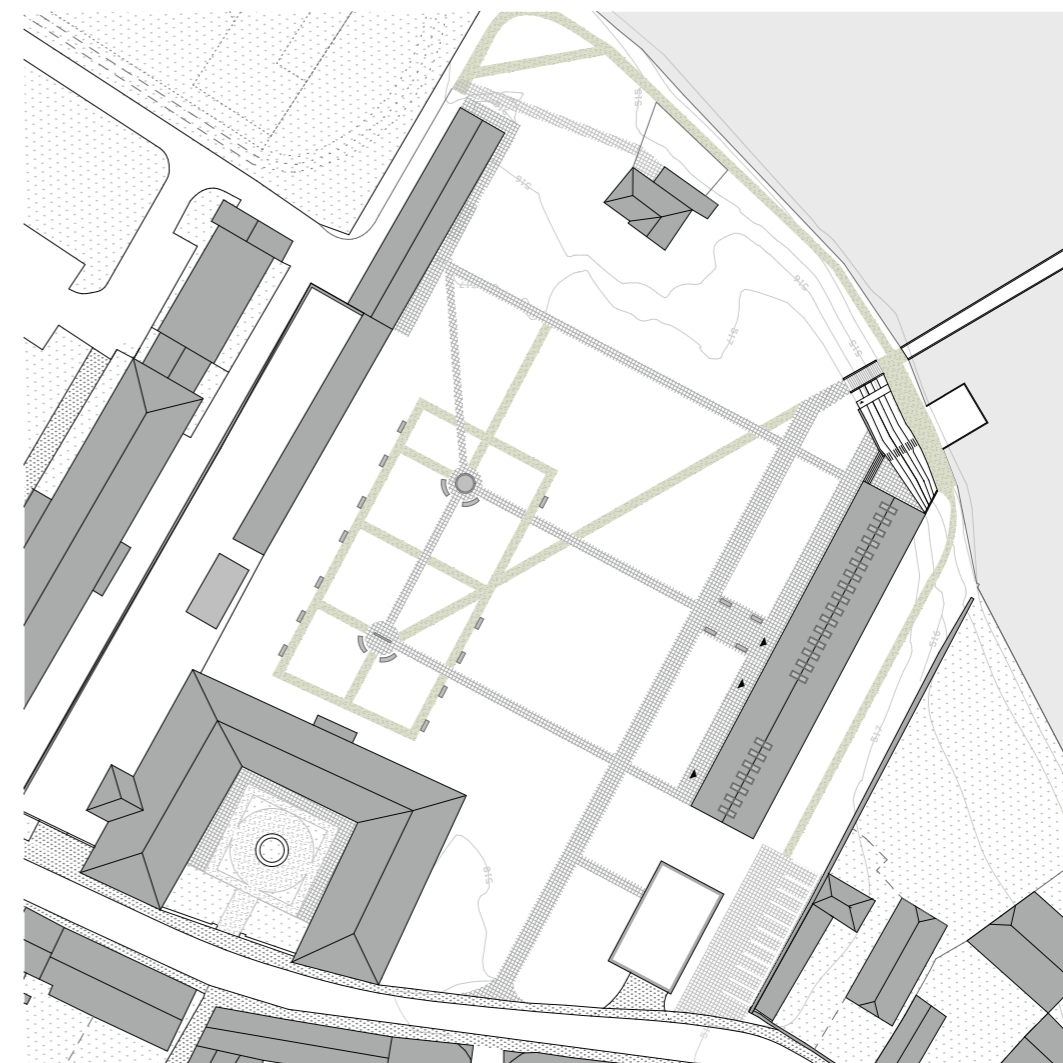
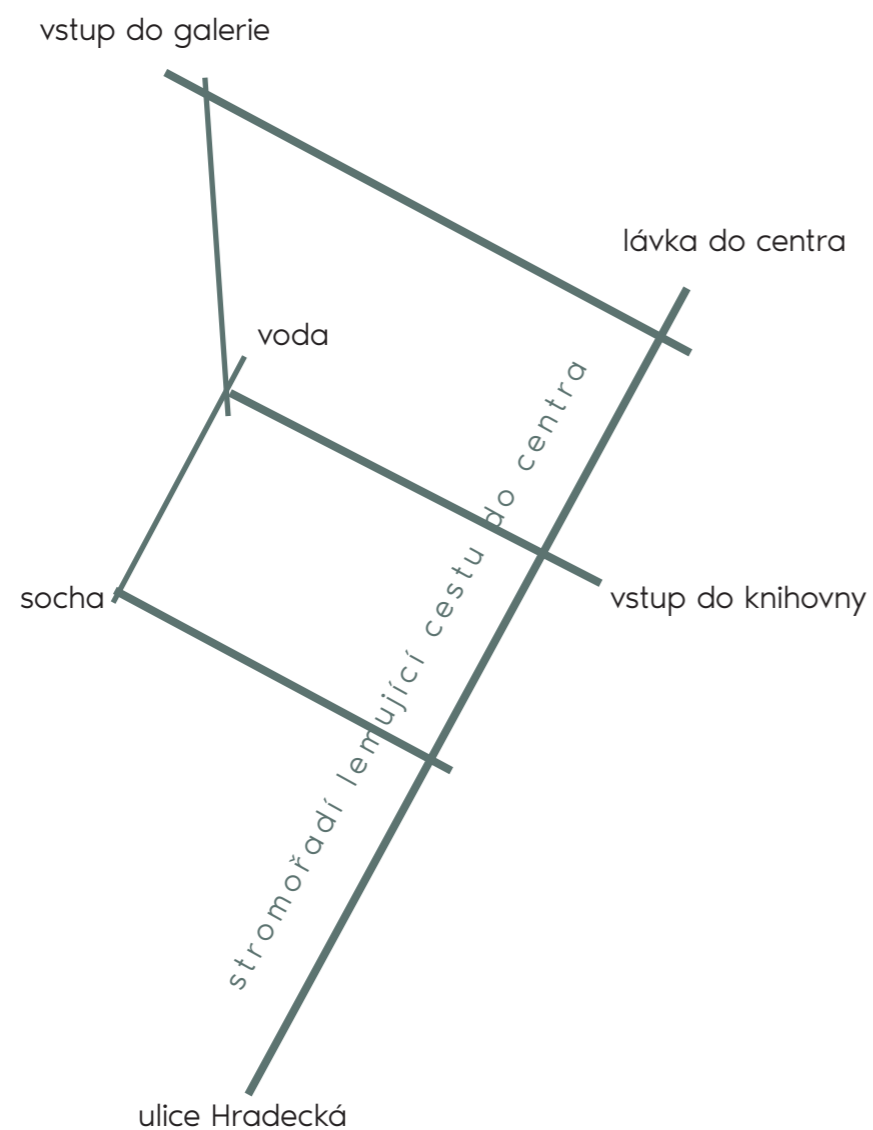

- kamenné dlažební kostky
- mlatové cesty



● stromy nižšího až středního vzrůstu ● ovocné stromy a stromy malého vzrůstu ● křoviny ● vysoké trávy

situace



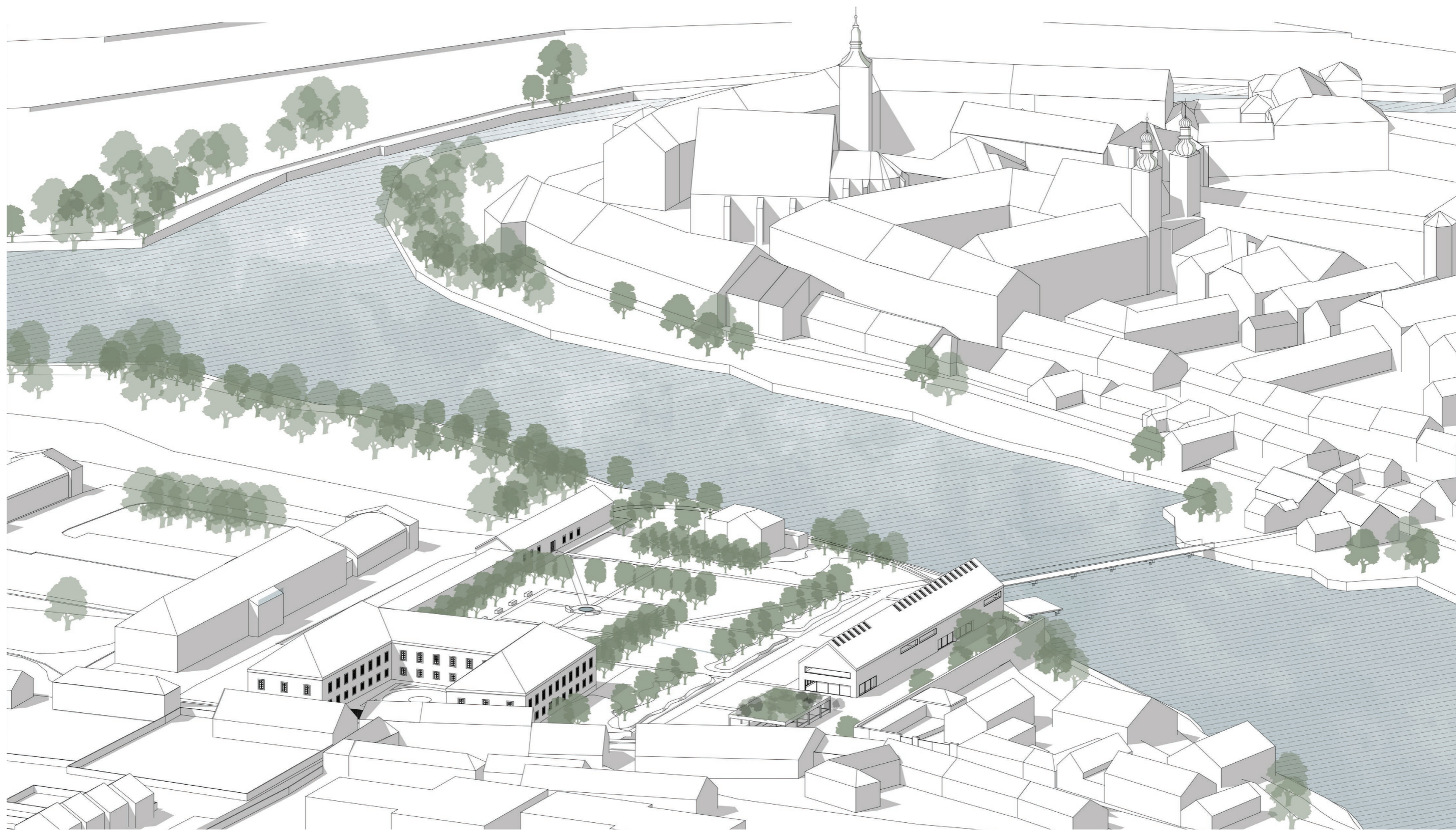

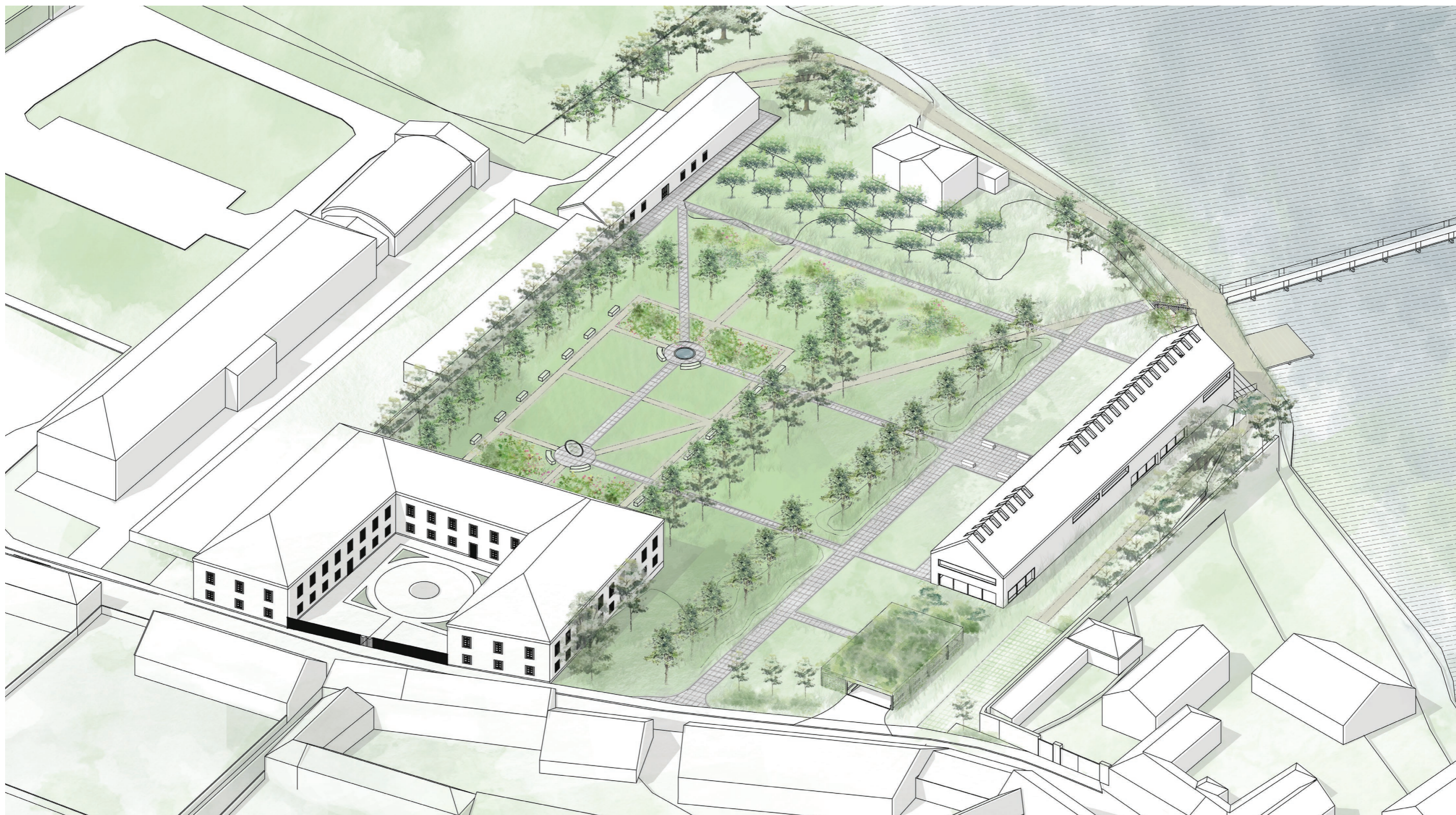

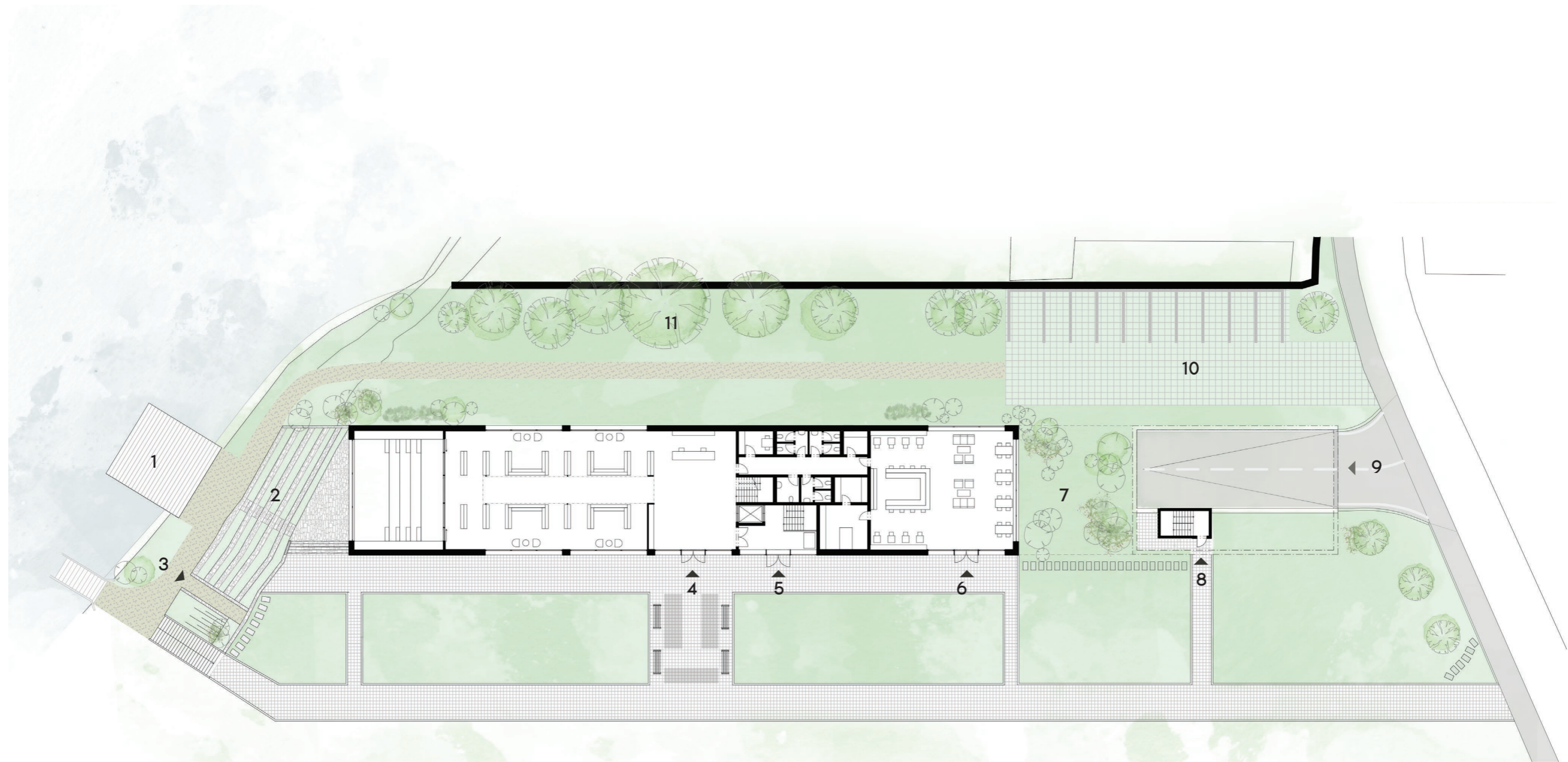

- 1 molo/podium
- 2 amfiteátr
- 3 vstup do zázemí amfiteatru a garáží
- 4 vstup do knihovny /ve dlažbě znak města Telč/
- 5 hlavní výstup z garáží
- 6 vstup do kavárny
- 7 výhled kavárny do zeleně (okrasné keře, kvetoucí trávy, převislé rostliny)
- 8 výstup z garáží
- 9 vjezd do suterénu
- 10 venkovní parkovací stání (zpevněno dlažbou prorostlou zelení)
- 11 památná lípa



- 1 vstup knihovna
- 2 skříňky pro odkládání osobních věcí
- 3 kontrolní bod, výpůjční pult
- 4 oddělení s časopisy + oddělení pro dospělé
- 5 čítárna
- 6 výstup z garáží
- 7 hygienické zázemí
- 8 kavárna
- 9 kuchyň/přípravna
- 10 sklad

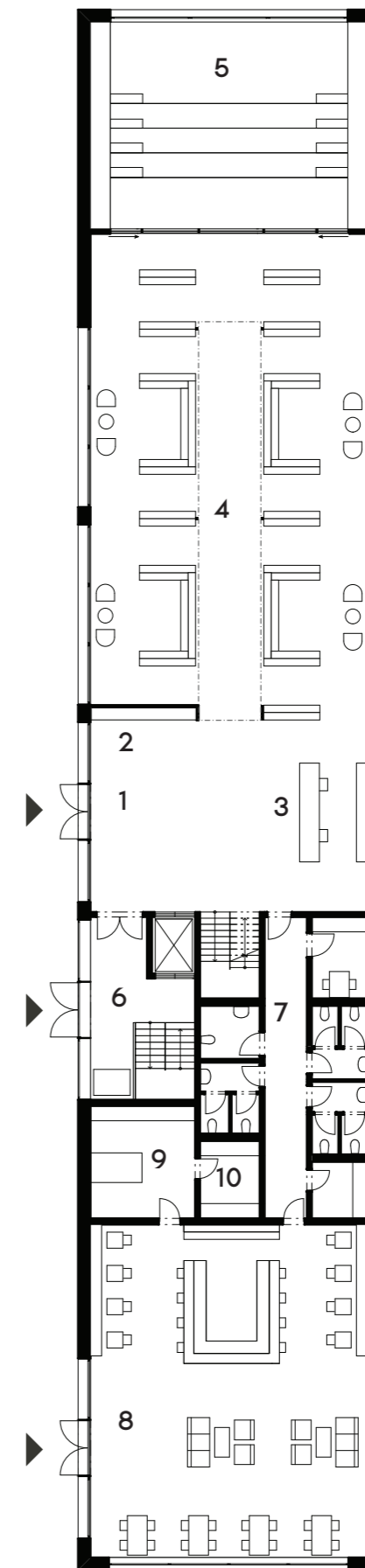

- 1 výstup ze schodiště
- 2 kancelář pro zaměstnance spojena s drobnou dílnou
- 3 technické zázemí
- 4 oddělení pro dospělé
- 5 oddělení pro děti

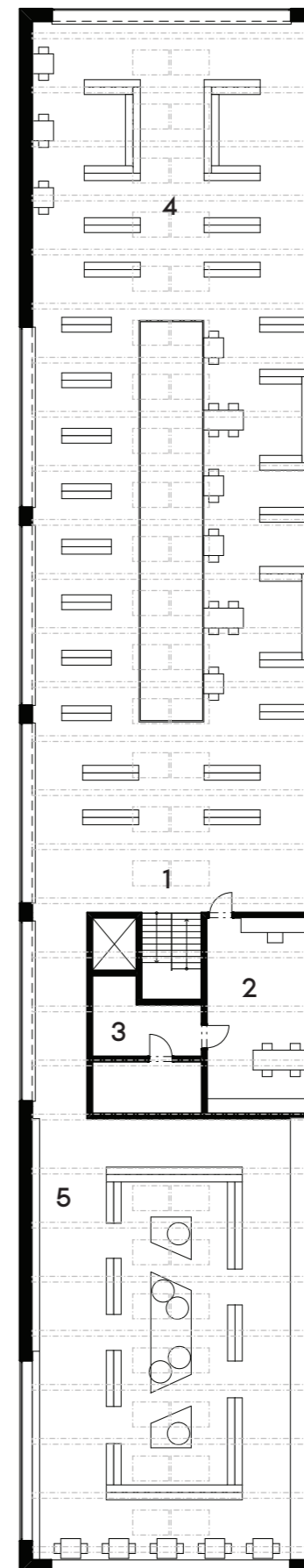

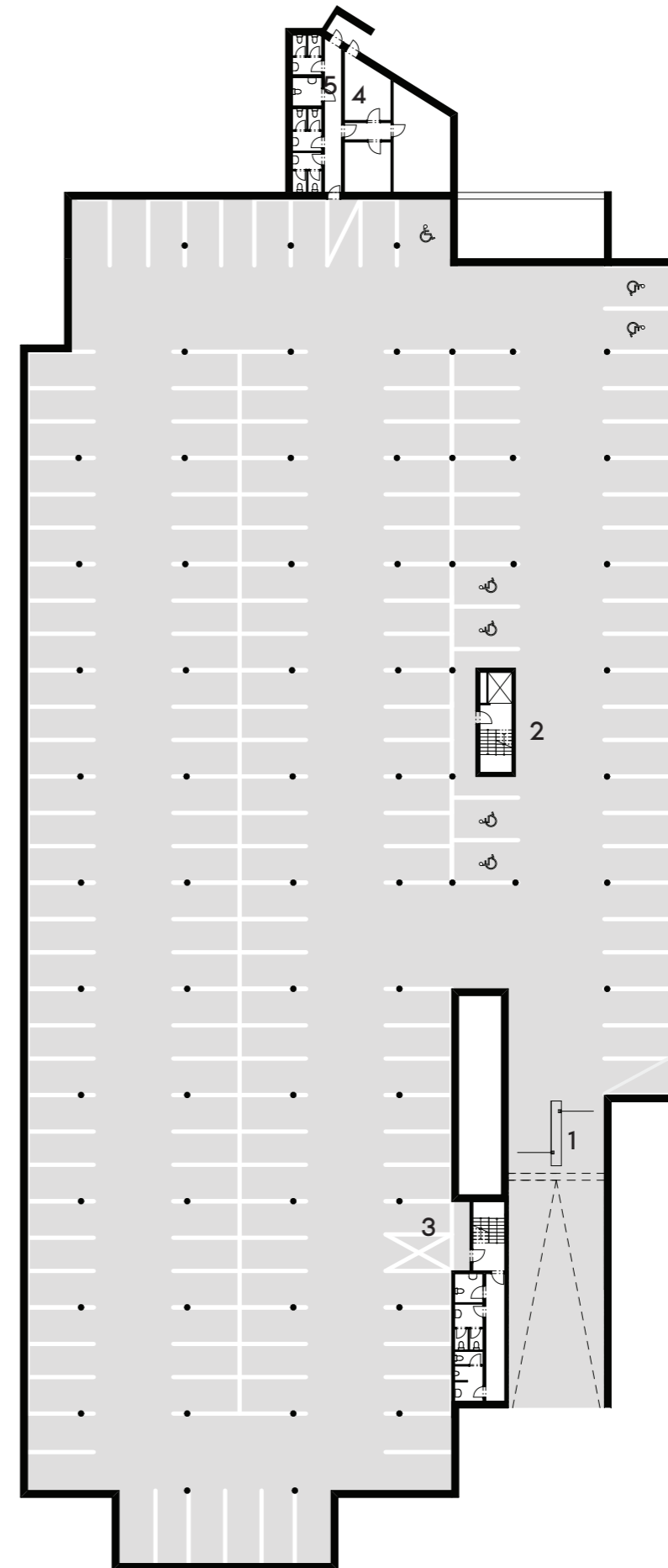

- 1 kontrolní bod_závora
- 2 hlavní výstupní jádro
- 3 druhý výstup + wc
- 4 zázemí amfiteatru
- 5 wc v případě provozu amfiteatru



axonometrie_knihovna + suterén

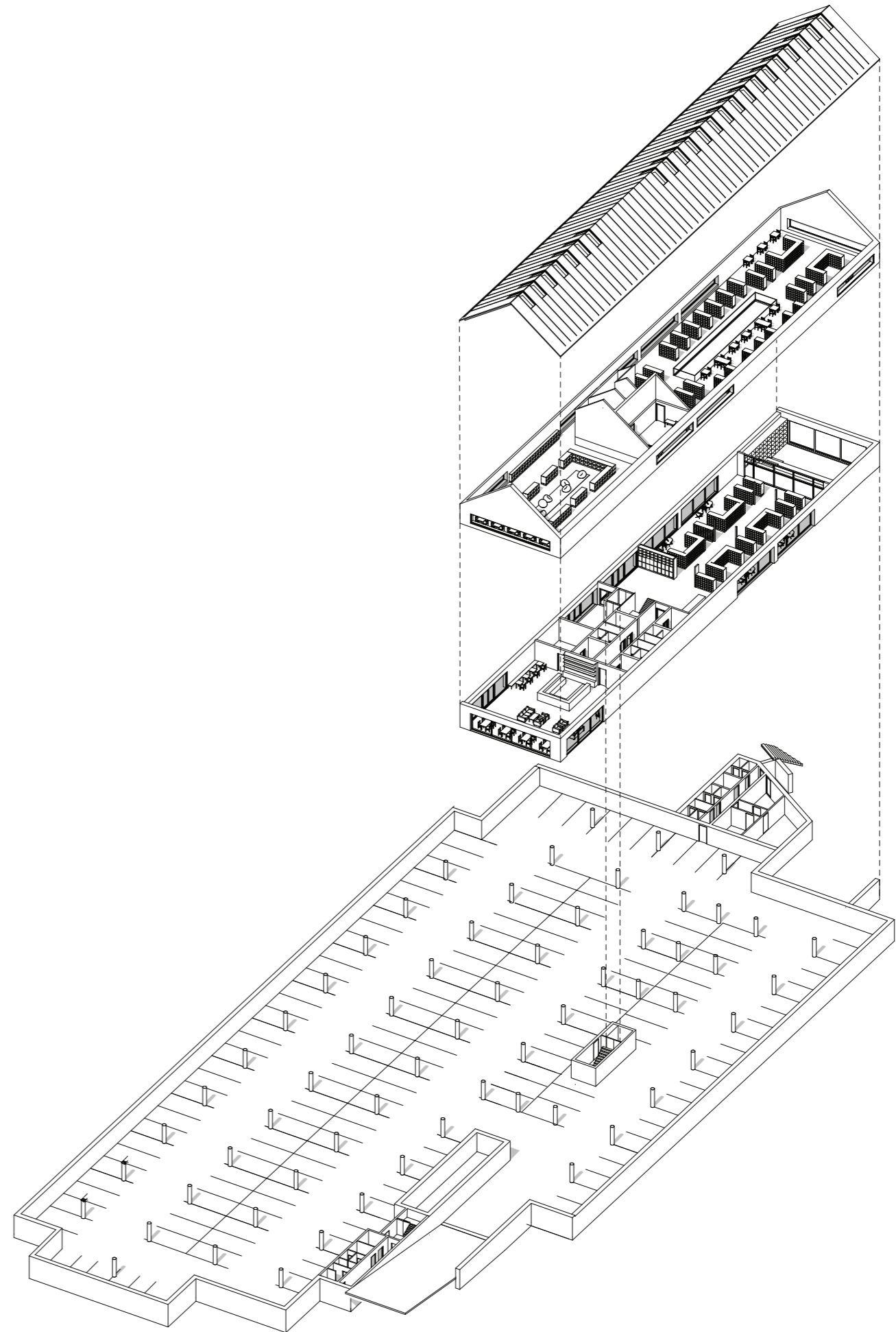



východní pohled

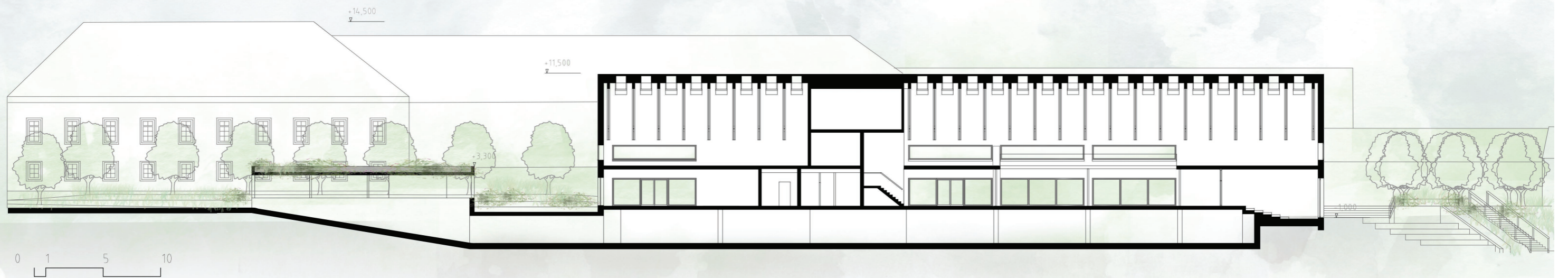

řezopohled



pohled od severu



pohled od jihu

pohled od Belpské lávky směrem na amfiteátr a knihovnu



pohled od ulice Hradecká



pohled z parku na vstup do knihovny



park v době soumraku



interiér knihovny 2NP



interier knihovny



interier knihovny_dětské oddělení



závěr

Řešení tohoto území se ukázalo jako nelehký úkol. Umístit zde téměř dvě stě parkovacích stání a přitom zachovat zeleň a vytvořit živý veřejný prostor. Přesto věřím, že návrh splňuje zadání a zkvalitňuje veřejný prostor nejen v kontextu lokality ale i celého města.

poděkování

Tímto bych ráda poděkovala vedoucímu práci panu docentu Rothbauerovi a konzultantům Vojtěchu Sosnovi a Karlu Filsakovi za vedení v průběhu práce.

zdroje

GRYCOVÁ BENEŠOVÁ, Helena a Lubomír PROCHÁZKA. Telč a okolí. Praha: Paseka, 2016. Zmizelá Morava. ISBN 978-80-7432-702-5.

ČORNEJOVÁ, Ivana, Jiří M. HAVLÍK a Josef HRDLIČKA. Telč a jezuité: řád a jeho mecenáši. Praha: Historický ústav, 2020. ISBN 978-80-7286-363-1.

INDROVÁ, Martina, Irena TOBIÁŠKOVÁ, Lucie BLÁHOVÁ, Jaroslava MUSILOVÁ a Jana ZÁŠKODOVÁ. Procházka panstvím Telč. V Telči: Národní památkový ústav, územní odborné pracoviště v Telči, 2016. ISBN 978-80-905631-2-4.

ČUZK

Mapy.cz

Normy ČSN <https://csnonlinefirmy.agentura-cas.cz/gdpr.aspx>

Historie

Historie | Telc.eu. Telc | <https://www.telc.eu/> [online]. Dostupné z: https://www.telc.eu/turista_a_volny_cas/historie

Telč, náměstí Zachariáše z Hradce - 1900 - Historické foto: Okolí Jihlavy. Jihlava před objektem. Galerie fotek z Jihlavy. [online]. Dostupné z: <http://galerie.zjihlavy.cz/jihlava-historicke-okoli/telc-namesti-zachariase-z-hradce-1900.html>

Telč staré město DA | Aukro. Aukro.cz - největší online bazar s aukcemi [online]. Copyright © 2003 [cit. 07.01.2022]. Dostupné z: <https://aukro.cz/telc-stare-mesto-da-6980192740>

Solve Telč jigsaw puzzle online with 70 pieces. Free online jigsaw puzzles | Jigidi.com [online]. Copyright © 2012 [cit. 07.01.2022]. Dostupné z: <https://www.jigidi.com/jigsaw-puzzle/js-bt8j3j/telc/>

GC6W1MN T. J. Sokol Telc (026) (Unknown Cache) in Kraj Vysočina, Czechia created by maja233. Document Moved [online]. Dostupné z: https://www.geocaching.com/geocache/GC6W1MN_t-j-sokol-telc-026

[online]. Dostupné z: https://www.idnes.cz/jihlava/zpravy/namesti-telc-historie-dum-fasada-zanedbani-vysocina-unesco-chatrani-pamatka.A201024_578357_jihlava-zpravy_mv

[online]. Dostupné z: https://www.sokortelc.cz/?page_id=119

Hotel Na Růžku | Databáze domů s historií. [online]. Dostupné z: <https://prazdnedomy.cz/domy/objekty/detail/1149-hotel-na-ruzku>

Historické fotografie - Telč - náměstí. Historické fotografie [online]. Dostupné z: <http://www.fotohistorie.cz/FullFoto.aspx?photoID=10279>

Spolek telčských velocipedistů | Telc.eu. Telc | <https://www.telc.eu/> [online]. Dostupné z: https://www.telc.eu/obcan/organizace/spolky/spolek_telckych_velocipedistu

[online]. https://www.valka.cz/attachments/993/934974_545131238863434_1206496900

_n.jpg

Historické fotografie - Telč. Historické fotografie [online]. Dostupné z: http://www.fotohistorie.cz/Vysocina/Jihlava/Telc/Telc_/Default.aspx

Příroda

Příroda | Telc.eu. Telc | <https://www.telc.eu/> [online]. Dostupné z: https://www.telc.eu/turista_a_volny_cas/priroda

Kultura

OBRAZEM: Třicet let Podjavoříčan slaví tancováním a zpíváním - Jihlavský deník. Jihlavský deník - informace, které jsou vám nejbliž [online]. Copyright © [cit. 07.01.2022]. Dostupné z: https://jihlavsky.denik.cz/kultura_region/obrazem-tricet-let-podjavorican-slavi-tancovanim-a-zpivanim-20191122.html

Telc. Telc | <https://www.telc.eu/> [online]. Dostupné z: <https://www.telc.eu/kalendar/905>

https://vysocina-news.cz/wp-content/uploads/2020/07/Pr%C3%A1zdny_v_Tel%C4%8Di_-_n%C3%A1dvo%C5%99%C3%AD-687x358.jpg

Historie a kontext okolí

Jezuitský dispenzář | Telč a jezuité. [online]. Dostupné z: <https://jezuitetelc.cz/portfolio/cz/jezuitsky-dispenzar>

Lannerův dům (Telč) - Wikipedie. [online]. Dostupné z: [https://cs.wikipedia.org/wiki/Lanner%C5%AFv_d%C5%AFm_\(Tel%C4%8D\)](https://cs.wikipedia.org/wiki/Lanner%C5%AFv_d%C5%AFm_(Tel%C4%8D))

Lannerův dům - okolí v proměnách času. ÚOP NPÚ v Telči

Územní plánování

Územní plán Telč | Telc.eu. Telc | <https://www.telc.eu/> [online]. Dostupné z: https://www.telc.eu/mesto_a_samosprava/portal_uzemniho_planovani/uzemni_plan_telc

materiály

[online]. Copyright © [cit. 07.01.2022]. Dostupné z: <https://i.pinimg.com/564x/93/c9/93/93c993db1f4de4ef1cb7fe8703ed079e.jpg>

[online]. Copyright © [cit. 07.01.2022]. Dostupné z: <https://previews.123rf.com/images/elxeneize/elxeneize1203/elxeneize120300028/12967039-white-plaster-background.jpg>

Pdf dokument Návrh doporučení pro výstavbu, rekonstrukci a zařizování knihoven zřizovaných a/nebo provozovaných obcemi na území České republiky

