d v o r s k á b o u d a 2.0

Bc. Ľubica Malinaričová

Fakulta architektury ČVUT Praha
Thákurova 9, Praha 6
Architektura a urbanismus

Diplomová práca
Ústav navrhování II. Ateliér Kordovský Vrbata

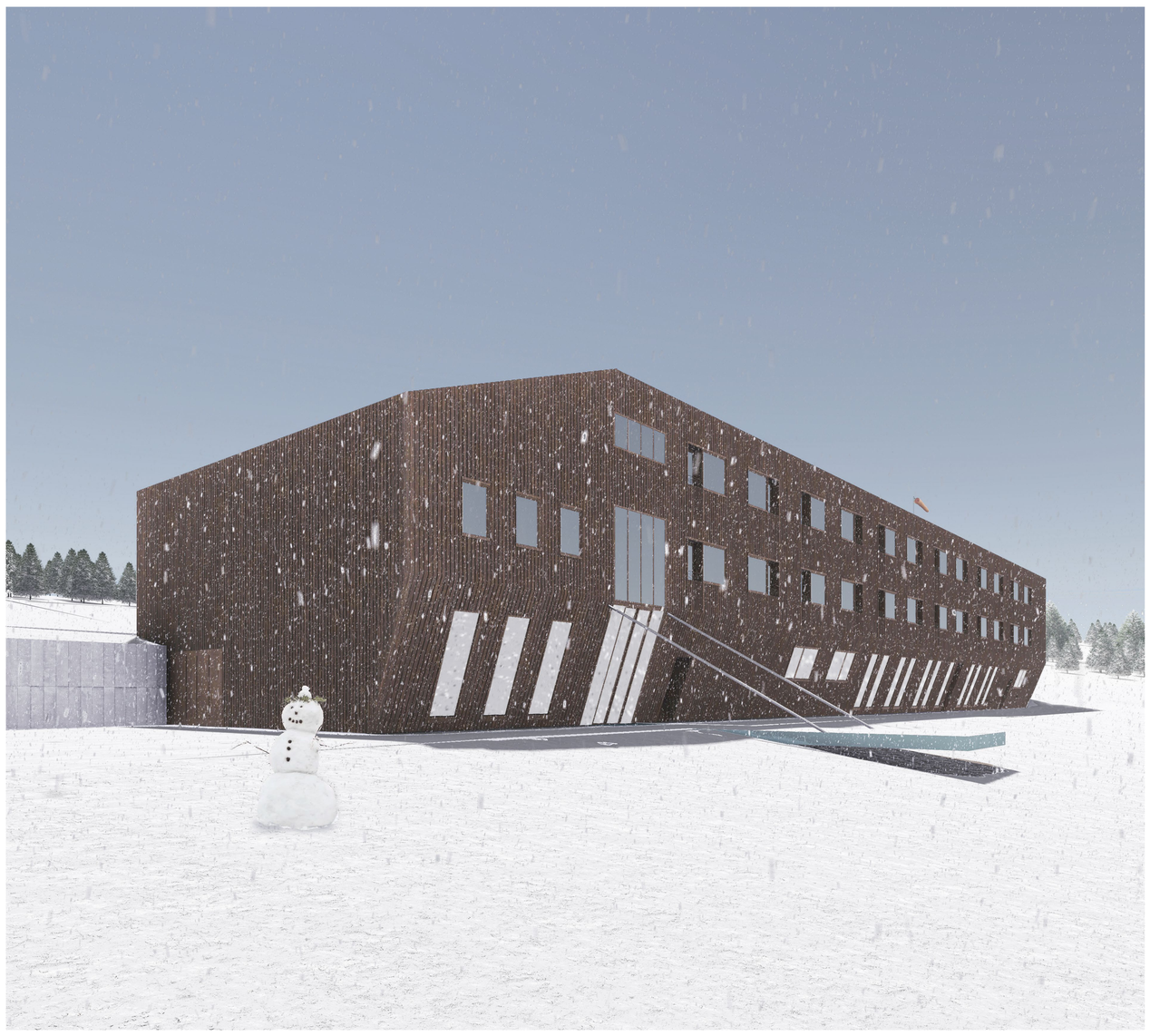

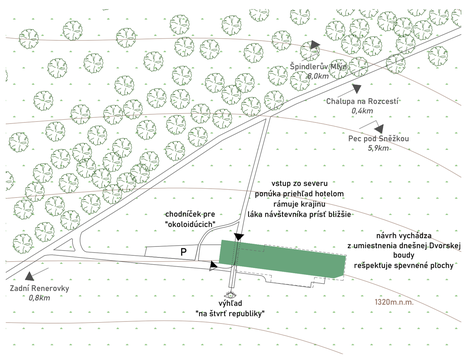

Stavba: Dvorská bouda 2.0
Miesto: *Zadní Renerovky III, 543 52 Strážné*
Parcela: *st. 226, Obec Strážné (579696), Katastrální území Strážné (756644)*

BILANCIE:

Zastavaná plocha celkom:	771,5 m2
Obostavaný priestor celkom:	9489,5 m3
HPP stavby celkom:	2857,8 m2
Čistá podlažná plocha miestností celkom:	2344,5 m2
Kapacita ubytovania celkom:	132 lôžok
Počet parkovacích státí:	13 + 3 státia v garáži na snežné skútre

SPEVNENÉ PLOCHY:

Terasa reštaurácie:	177,7 m2
Parkovacia plocha:	285,3 m2
Vyhliadková paluba:	30,8 m2

HOTELOVÉ IZBY:

Štandardná izba:	39 izieb x 20,4 m2
3 lôžka + kúpeľňa	16,1 + 4,0 m2
Bezbariérová izba:	1 izba x 32,78 m2
3 lôžka + kúpeľňa	26,4 + 5,76 m2

ZAMESTNANECKÉ IZBY – počet lôžok: 12
1 – 4 lôžkové izby, s vlastnou alebo zdieľanou kúpeľnou, s kuchynkou a spoločenskou miestnosťou na 3.NP

REŠTAURÁCIA – KAPACITA:

Jedálenská časť – interiér:	74 – 84 sedení
Jedálenská časť – terasa:	36 – 45 sedení
Bar:	5 sedení
Salónik:	10 sedení

WELLNESS:
Podľa kapacít šatní: max 16 ľudí

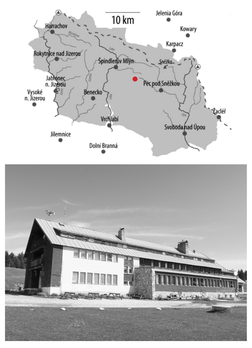

PREDMETOM PRÁCE je návrh „boudy" – horského hotelu v Krkonošiach. Hotel nahrádza stávajúcu Dvorsků boudu, ktorá už nespĺňa dnešné technické a užívateľské požiadavky. Avšak návrh zo stávajúcej stavby čerpá pri dispozičnom riešení a umiestnení hotela. Koncept je fúziou princípov tradičných krkonošských hotelov s technikou modernej horskej architektúry.

Príchodom zo severnej turistickej trasy zmizne postupne lesný porast a človeku sa naskytne pohľad na vysokohorskú lúku a Dvorskú boudu uprostred nej. Ako je napísané na tabuli nad Boudou, okrem výberu polievok a ponuky čapovaných nápojov, je turistkám a turistom stĺbený výhľad na "štvrť republiky".
Iba necelý pol kilometer od Dvorskej boudy sa nachádza Chalupa na Rozcestí. Svojou polohou na krížovatke viacerých turistických trás a 2,5 hodiny od Sněžky je atraktívnym záchytným bodom väčšiny putujúcich. Dvorská bouda je tým pádom obchádzaná. Cieľom návrhu tak bolo vytvoriť dom, ktorý zaujme okoloidúcich a zároveň nebude brániť hlavnému lákadlu – výhľadu na "štvrť republiky".
Zámerom je zabezpečiť väčšiu navštevovanosť hotela, ako len jeho ubytovanými hosťkami a hosťami.
Tieto faktory sú kľúčom návrhu novej Dvorskej boudy 2.0.

UMIESTNENIE na parcele vyplýva z polohy dnešnej Dvorskej boudy. Jej poloha je vzhľadom na kontext miesta a napojenie na turistické trasy logická, ďalej je limitovaná výstavba mimo už spevnenej plochy NP. Bouda leží paralelne s vrstevnicami, tak ako to odporúčajú zásady výstavby v KRNAP- e.
Z hlavnej turistickej trasy vedú k hotelu dva chodníčky. Západný a severný. Západný slúži zároveň ako príjazdová cesta pre autá a vedie k parkovisku ešte pred hotelom. Severná má zvádzať návštevníčky a návštevníkov k hotelu – k zarámovanému priehľadu na krajinu .

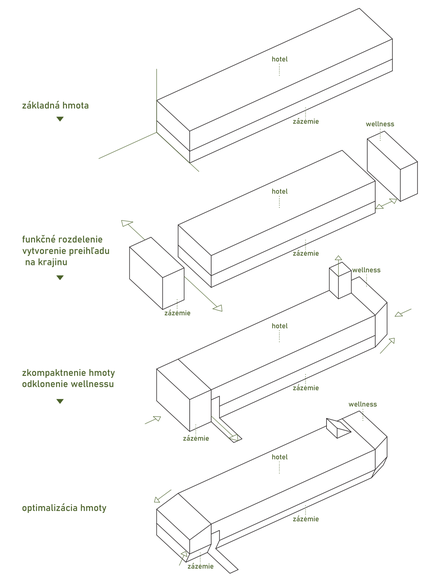

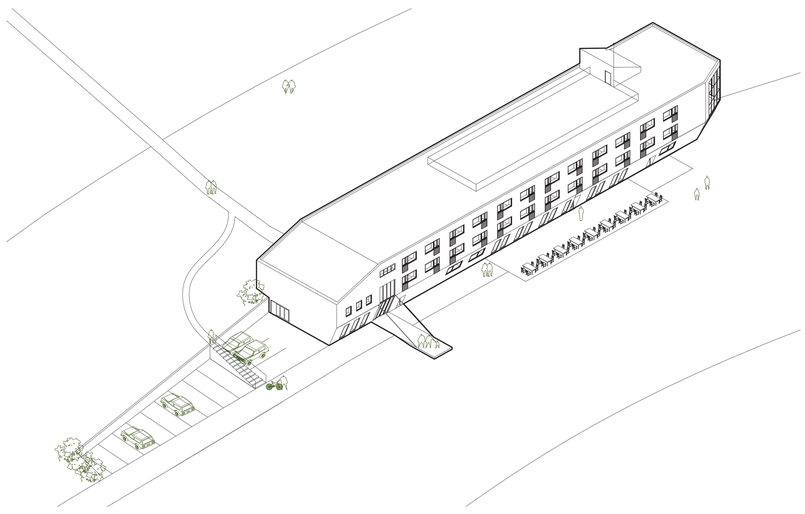

pôdorys 1.NP

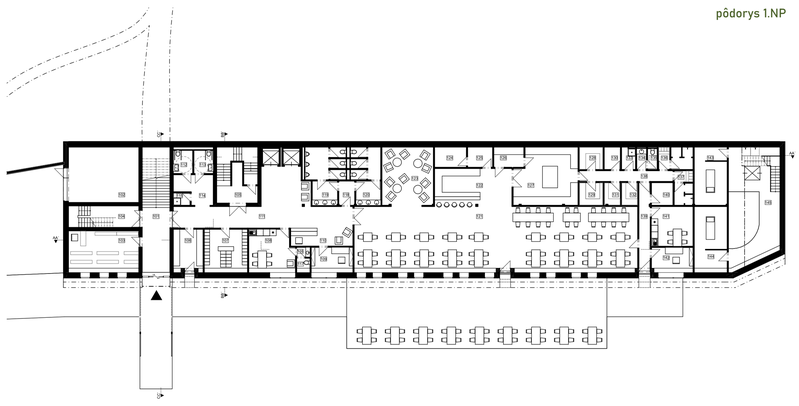

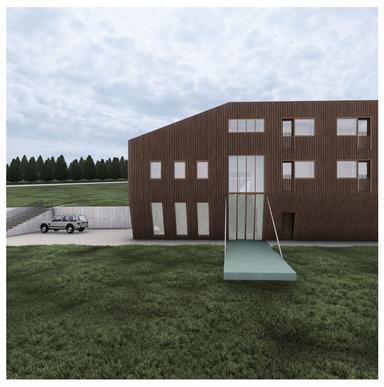

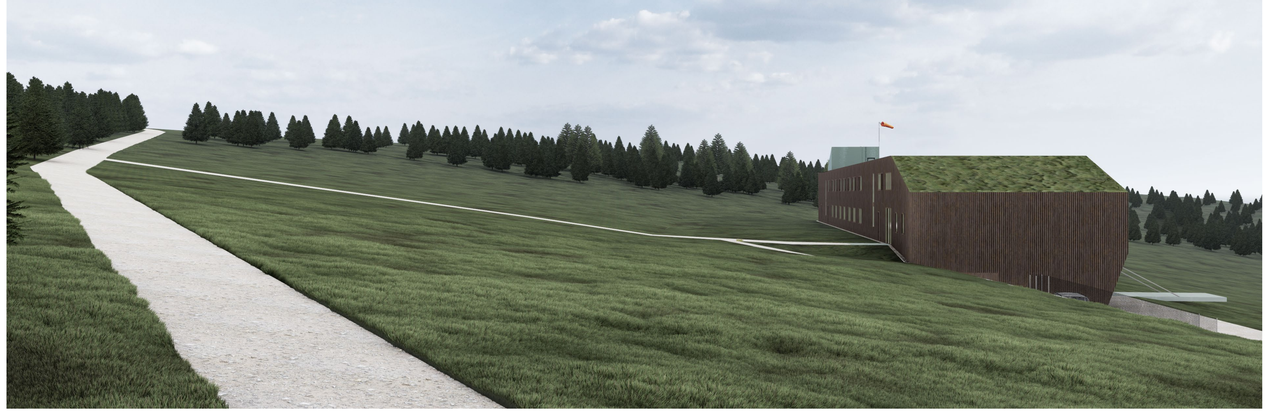

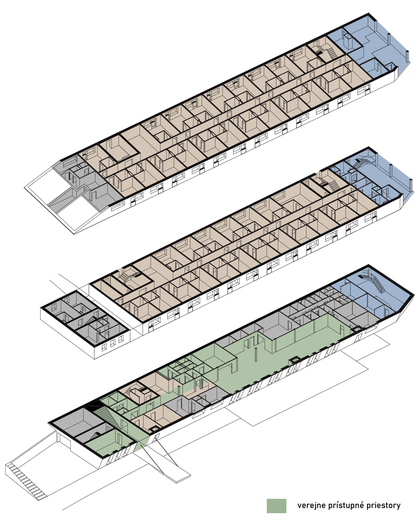

pôdorys 2.NP

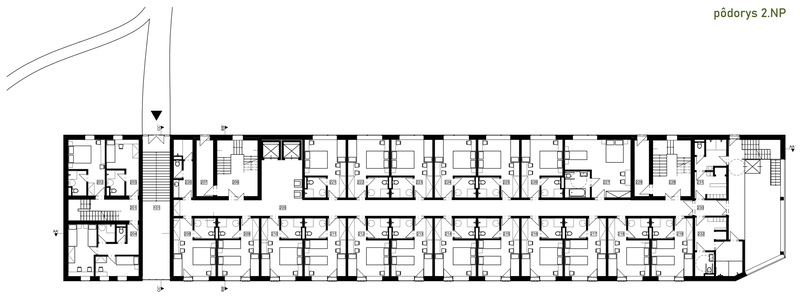

pôdorys 3.NP

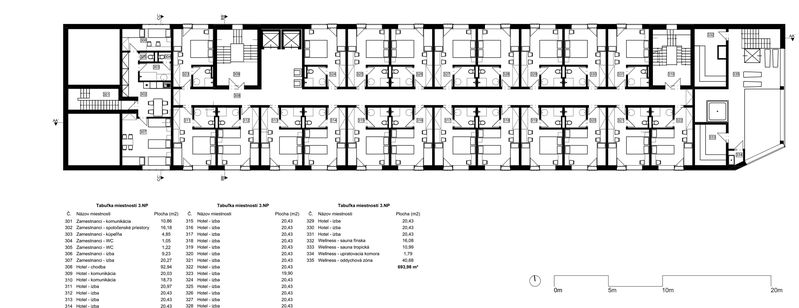

TVAR OBJEKTU vychádza z logickej úvahy a funkčného rozloženia.
Základ tvorí trojpodlažná minimálna hmota potrebná na pokrytie požadovaných kapacít hotela. Hmota je orientovaná na juh – na hlavný výhľad.
Tvar vychádza z funkčného rozdelenia na ubytovanie zamestnancov oddelené na západe, reštauráciu a hotelovú časť v hlavnom objeme a wellness na východe, najďalej od zhromažďovania hostí.
Účelom rozdelenia hmoty je zároveň vytvorenie priehľadu zo severného chodníku na južný výhľad.
Vzhľadom na klimatické podmienky je efektívny návrh s najmenšou povrchovou plochou. Preto sú funkcie spojené do jednej hmoty a priehľad tak spĺňa funkciu vstupnej haly. Požadovaný efekt je zachovaný celoplošným zasklením haly na oboch fasádach.
Kompozične je objekt výrazne horizontálny, ako kontrast je navrhnutá výšková dominanta – výstup na strechu symbolicky doplnený stožiarom s veterným rukávom.
Hmota je ďalej lámaná. Na prízemí ja zalomená na eliminovanie nadbytočného objemu a ochranu pred zrážkami.
Wellness je tvarovaný tak, aby bol odvrátený a poskytoval pocit súkromia. Plochá strecha prechádza do šikmej na západe, kde nie je potreba pre plné 3. podlažie.
Celkovo zalamovanie hmoty vytvára dojem "obrábaného kusu dreva".

Hotel má jasne oddelenú HOSŤOVSKÚ A PRESONÁLNU PREVÁDZKU.
Po vstupe do haly má hosť na výber vojsť do obchodu alebo do chodby s recepciou. Z tejto chodby je tiež prístupný sklad batožiny, lyžiarení, WC pre všetkých návštevníkov, reštaurácia a vertikálna komunikácia hotela.
Až z ubytovacej časti je prístup do wellnessu pre hostí.
Z reštaurácie je možný priamy výstup na terasu.

Sklady reštaurácie majú vlastný výstup do exteriéru určený na zásobovanie. Zamestnanci reštaurácie majú v rámci jej zázemia prístupné hygienické zázemie so šatňami a dennú miestnosť.
Personál hotela má malé zázemie v blízkosti recepcie - kancelária ubytovania, denná miestnosť, WC.
Ubytovanie zamestnancov je plne oddelené od hosťovskej prevádzky. Má vlastnú vertikálnu komunikáciu prístupnú priamo zo vstupnej haly. Okrem izieb s hygienickým zázemím majú zamestnanci vlastnú kuchynku so spoločenským priestorom.
V podzemí je umeistnené, okrem technických miestností a práčovne, všeobecné zázemie pre zvyšných zamestnancov hotela, so šatňami, hygienickým zázemím a dennou miestnosťou.

palubkový obklad – opalovaný smrekovec
fasáda

medené oplechovanie
výstup na strechu

charakteristický zelený náter
priehľad, vstupná hala

kamenná dlažba
chodníčky

zatrávňovacie dlaždice
parkovanie pre hostí

verejne prístupné priestory
hotelová časť
wellness
zázemie zamestnancov

pohľad západný

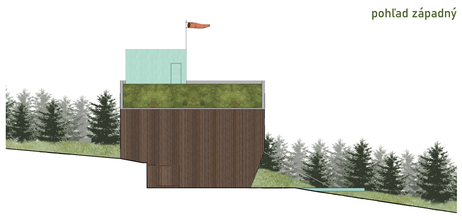

pohľad severný

rez CC´

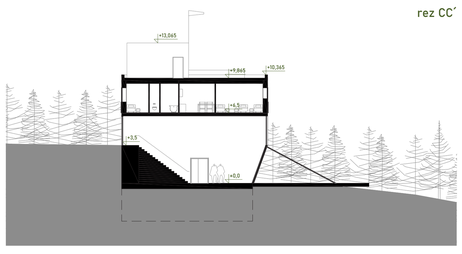

rez AA´

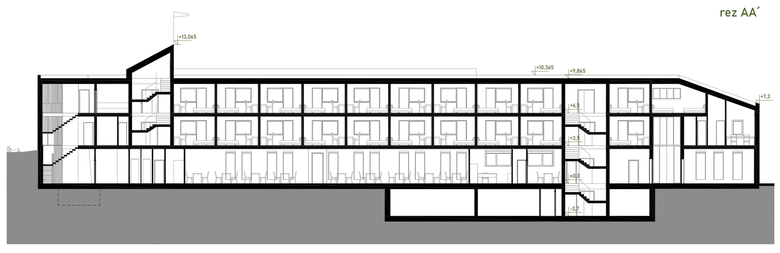

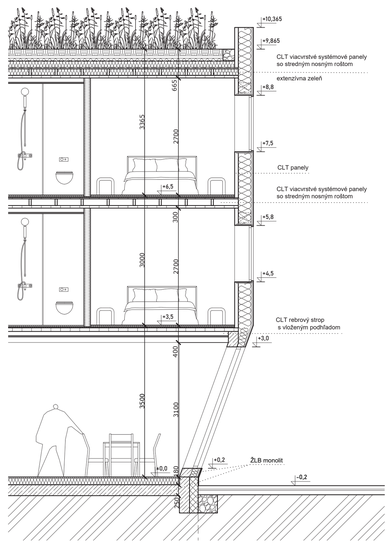

skladba fasády
CLT nosný systém

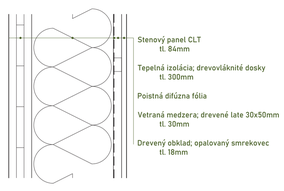

skladba stropnej konštrukcie
systémový stropný panel CLT

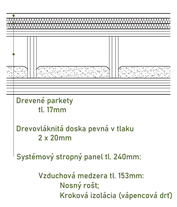
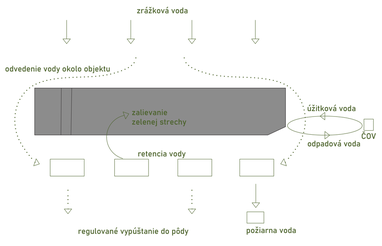
nakladanie s vodou